FLESH™ #58

http://flesh.ua Заходи с мобильного: wap.flesh.ua

48 горячих страниц откровенного искушения

Светлана

Ольга

Лидия

Елена

Анна

Я властная и сильная женщина, наверное, потому, что я актриса

МУЖСКИЕ ИСТОРИИ

ПОГОВОРИМ ОБ ЭТОМ

ИНТЕРНЕТ НОВОСТИ

Опасные афродизиаки

ОН+ОНА

Почему бывает сексуальная дисгармония

QUEST

Сексуальные игры

ISSN 1818-3964

ПРОДАЖА ЛИЦАМ, НЕ ДОСТИГШИМ 18 ЛЕТ, СТРОГО ЗАПРЕЩЕНА

FLESH™

Учредитель:
Светлана Смоленская
Издатель:
Издательский Дом “Флеш”
Главный редактор:
Светлана Смоленская
Ответственный секретарь:
Сергей Смоленский
Редакция:
Людмила Чапкова
Сергей Позняк
Виктор Ковач
Мирослав Малец
Александр Федько
Сьюзи Керон
Сьюзи Рендал
Николай Федько
Владимир Днепров
Вив Томас
Компьютерная графика:
Василий Вевешко
Дизайн: ИД “Флеш”

Адрес издательства и редакции:
Украина, 01030 Киев-30,
ул. Б. Хмельницкого 30, а/я 210
E-mail: stylemagazine@rambler.ru

Отпечатано:
Типография «Новый друк».
г. Киев, ул. Магнитогорская 1.
Тираж: 20 000 экземпляров.
Цена договорная

Flesh™

Журнал зарегистрирован в Государственном Комитете информационной политики, телевидения и радиовещания Украины. Свидетельство о регистрации КВ № 5549 от 15.10.2001 г.
Согласно заключения Национальной экспертной комиссии по вопросам защиты общественной морали, журнал “Flesh” принадлежит к продукции эротического характера и не является порногафическим.
Издание распространяется согласно ст.11 Закона Украины № 1296-IV от20.11.2003 г. “О защите общественной морали”.

В России:
Учредитель:
Евгений Колесник

Адрес представительства:
117186 Москва а/я 252

Журнал зарегистрирован в Центральном территориальном управлении Министерства Российской Федерации по делам печати, телерадиовещания и средств массовых коммуникаций. Свидетельство о регистрации ПИ № 1-01012 от 04.04.2003 г.

Все модели старше 18 лет.
Телефоны и адреса моделей редакция не предоставляет. Переписка с читателем только на страницах журнала.

Лицам до 18 лет продажа строго запрещена.

НАЙДИ!

Елена

г. Киев
менеджер

Я молодая, но уже искушенная в сексе, многое умею и всегда желанна для мужчин, потому что умею доставить им удовольствие.

Когда я смотрю на красивого мужчину, тут же в мою голову приходят разные фантазии: я представляю, как я раздеваюсь перед его восхищёнными глазами, как его губы покрывают меня поцелуями. Я показываю ему своё тело, замечаю в его глазах пробуждение инстинкта, чувствую его желание. О, я так прекрасна – пусть он возьмёт меня, и я стану его мечтой навсегда...

Когда же мужчина в моих объятиях оказывается на пике вожделения, я горжусь собой, своей сексуальностью, молодостью и торжеством жизни.

Лидия

г. Киев, секретарь

Мне живётся очень легко и весело, потому что я сама очень весёлый и жизнерадостный человек. Обожаю всё, что связано с сексом. Для меня не существует никаких преград в экспериментах и новых направлениях. Свободное от секса :) время я провожу над чтением интимных журналов, таких, как “Flesh”, “Соблазн” и других. В сексе я пользуюсь разнообразными игрушками: анальными шариками, специальными вибраторами и т.п . Многим моим партнёрам очень нравится наблюдать за мной, и самой мне очень нравится, когда на меня смотрят. Очень люблю групповой секс. Всем мужчинам, которые находятся со мной рядом во время секса, я найду достойное применение!

Вобщем со мной не соскучишься.

ДЕВОЧКУ СВОЕЙ МЕЧТЫ

Светлана

г. Астрахань, биолог

Мне нравится заниматься предоставлением удовольствия себе перед зеркалом! Мне кажется, это самое приятное и занимательное, что может быть! Ведь никто не сделает тебе так приятно, как ты сама. Только ты сам или сама можешь так хорошо знать своё тело!

Я конечно нормальная женщина, люблю заниматься сексом с мужчинами, но самоудовлетворение остается важной изюминкой в моей жизни.

Ольга

г. Москва
студентка

Люблю доминировать в сексе.

Нравится быть строгой повелительницей.

Даже самые строптивые мужчины были у моих ног. Мне приносит удовольствие моя власть над сильным полом, возбуждает мужская покорность и готовность принести себя в жертву. Но иногда мне и самой просто необходимо ощущать мужскую власть. Игра в покорность меня тоже очень возбуждает.

Я конечно много хочу от мужчин, но и сама готова много отдать для того, чтобы секс всегда был бурным, свежит и длительным и приносил максимум удовольствия обеим.

Анна

г. Москва
актриса

Я властная и сильная женщина, наверное, потому, что у меня профессия такая – я актриса. По роду работы приходится исполнять роль самых разнообразных героинь нежных и не очень, интеллигентных и не совсем, добрых, покладистых и грубых, и жестоких. Наверное, поэтому, придя домой, я пытаюсь быть сама собой, послушной кошкой, выполняющей все прихоти своего мужчины, демонстрирующей ему своё роскошное тело и даря минуты блаженства своему любимому.

INTERNET NEWS

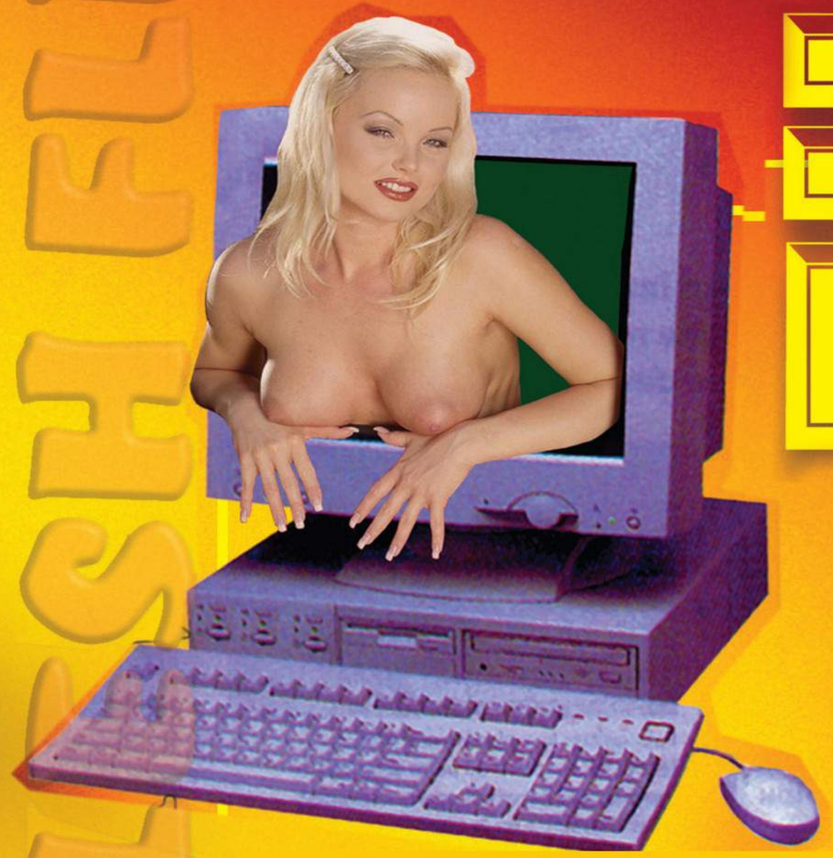

Японцы запретят игру с актами сексуального насилия

Японская игра RapeLay, в которой игроки насилуют виртуальных женщин, – в центре скандала. Вначале ее запретили в Великобритании, затем сюжет игры осудили в США. Наконец, RapeLay решили запретить и в Японии, где она и была создана.

В связи со скандалом японскими властями принято решение запретить и другие игры, в которых симулируются половые акты, а также совершаются насильственные действии в отношении женщин.

Напомним, что по условиям RapeLay игрокам предстоит насиловать виртуальных женщин, а затем принуждать их к абортам. Если женщина не сделает аборт, она убьет насильника (т.е. игрока).

Искушенные японцы отнеслись к игре совершенно нормально, а вот когда интернет-сайты стали предлагать товар для продажи в Европе и США, разразился скандал.

Допропорядочные пользователи стали жаловаться на то, что содержание игры не соответствует этическим нормам. Японцы признали существование проблемы и обещали принять меры.

Опасные афродизиаки

Американские медицинские органы призвали жителей Нью-Йорка держаться подальше от иллегальных афродизиаков на основе жабьего яда, т.к. недавно от них умер еще один мужчина.

Центр по контролю отравляющих веществ Нью-Йорка выпустил это предупреждение после того, как получили сообщение о смерти 35-летнего мужчины, проглотившего твердую коричневую субстанцию.

Выяснилось, что она известна под множеством имен: Piedra, Love Stone (Камень любви), Jamaican Stone (Ямайский камень), Black Stone (Черный камень) и Chinese Rock (Китайский валун) и продается во множестве магазинов по всему городу. А между тем, этот препарат запрещен к продаже.

При поступлении в госпиталь пострадавший жаловался на боли в груди и животе, а через два дня умер.

По словам врачей, мужчина отравился куском смолы, сделанным на основе яда жабы вида Bufo (на фото), который нарушает сердечный ритм. Но дело в том, что этот афродизиак используется наружно, а не внутренне, но даже и такое его применение может быть вредным.

"Не существует безопасного способа использовать этот препарат. Не покупайте его. Не продавайте его. Если он у вас есть, не используйте его. Выбросите его совсем", – говорит доктор Роберт Хоффман, директор городского центра по контролю отравляющих веществ.

Этот же афродизиак уже успел убить 40-летнего опять же нью-йоркца в 2002 году, и, по крайней мере, четверых в начале 1990-х. Среди них оказался даже 17-летний юноша, чудом сумевший выжить.

После инцидента детективы начали искать этот препарат по всему городу и выяснили, что он продается практически везде – в продуктовых и табачных магазинах, в секс-шопах и у уличных продавцов.

Отследить все афродизиаки на основе жабьего яда достаточно трудно, потому что нередко на упаковке используются только иностранные (восточные) языки.

Ліцензія Держзв'язку серії АА №720189 видана ЗАТ "Український Мобільний Зв'язок" 29.12.2004р.; Ліцензія Держкомзв'язку України № 009503 видана ЗАТ "Київстар Дж.Ес.Ем." від 12.04.2001р.; Ліцензія Держзв'язку серії АБ №120093 видана ЗАТ "Українські радіосистеми" 16.05.2006р.

НОВИНКА!

ВИДЕО ХХХ КАСТИНГ

НОВИНКА!

Секс... На столе у шефа... Ласки на работе... Нежные ручки... Секс... Упругие попки... Секс... Страстные стоны... Игры и шалости... Секс... Подружки...

Безработная. 21 год

Все серии Наташи всего за одну СМС - отправляй код **220** на номер **10606**

Если хочешь одну серию - отправляй код, указанный на фото на номер **7606**

Все серии Эммы всего за одну СМС - отправляй код **229** на номер **10606**

Киев. 22 года

Если хочешь одну серию - отправляй код, указанный на фото на номер **7606**

Менеджер. 21 год

Все серии Галины всего за одну СМС - отправляй код **230** на номер **10606**

Если хочешь одну серию - отправляй код, указанный на фото на номер **7606**

Все серии Жени всего за одну СМС - отправляй код **231** на номер **10606**

Официантка. 29 лет

Если хочешь одну серию - отправляй код, указанный на фото на номер **7606**

Стоимость отправки сообщения на номер: 10606 - 16 грн., 7606 - 6 грн. (с учетом НДС, без учета ПФ). Услуга доступна для абонентов всех GSM-ператоров на территории Украины, кроме life:) и Голден Телеком.

Только для совершеннолетних! ООО “Олимпия”. Техническая поддержка: 8 (044) 246 42 93

Издательский Дом “Флеш” представляет журналы, которые Вы так полюбили:

Эротическая библиотека журнала "Flesh"

68 страниц откровенных объявлений и рекламы

Невообразимый полёт фантазий, эротические рассказы, сексуальные истории с фотографиями. И, конечно же, эротические фотосессии с очаровательными девушками Украины и России.

Более 130 самых откровенных объявлений наших читателей + их эротические фото, поиск новых сексуальных партнёров, незабываемые встречи, интим-тесты и пожелания, эротические фоторепортажи с читательницами журнала.

100 страниц откровенного наслаждения.

Будьте всегда "на связи..."

Спрашивайте в киосках “Союзпечати” и у частных распространителей

Хочу тебя прочувствовать

8-900-114-80-22

Стоимость 12 сек. – 0,60 грн. (с НДС). СП ЗАО Медиа Инвест
Лиц. Госкомсвязи АА № 667239 от 21.10.03 г.

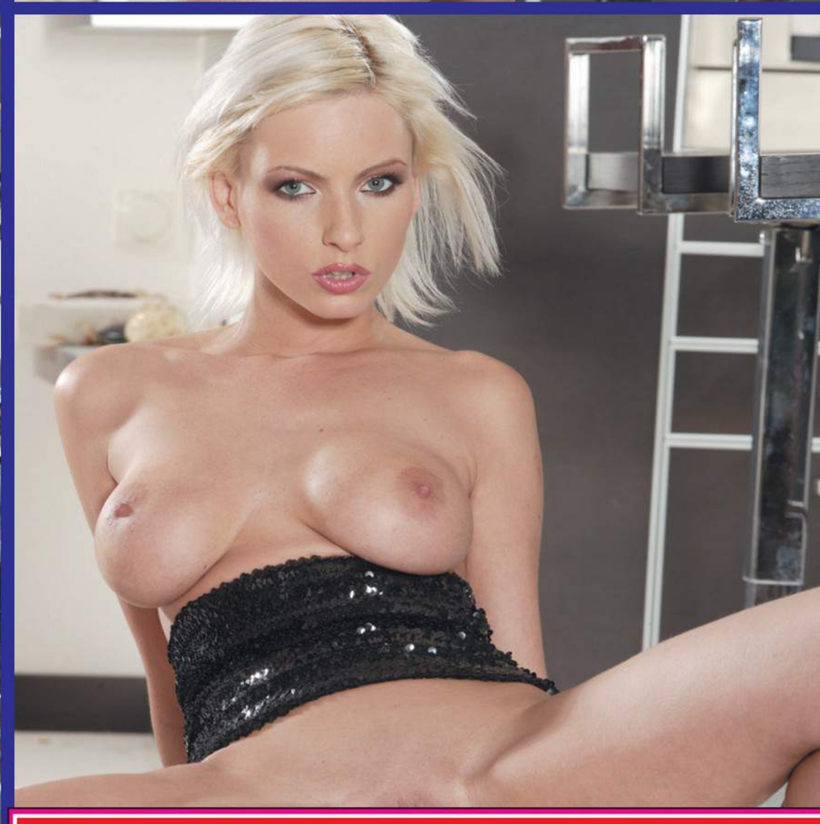

Оральные откровения!

8-900-11-480-15

Звони! Сделаем это друг другу!

Стоимость 12 сек. – 0,50 грн. (без НДС). СП ЗАО Медиа Инвест Лиц. Госкомсвязи АА № 667239 от 21.10.03 г.

Анна

Мои будоражащие секс-тайны
Только для тебя...
8-900-115-00-03
...и только с тобой
Стоимость 12 сек. – 0,83 грн. (без НДС). СП ЗАО Медиа Инвест Лиц. Госкомсвязи АА № 667239 от 21.10.03 г.
Романтические истории
8-900-111-80-51
Стоимость 12 сек. – 0,60 грн. (с НДС). СП ЗАО Медиа Инвест Лиц. Госкомсвязи АА № 667239 от 21.10.03 г.
FLESH
FLESH

Мне так нравится заниматься сексом.

Давай займёмся сексом вместе.

8-900-115-00-06

Стоимость 12 сек. – 0,83 грн. (без НДС). СП ЗАО Медиа Инвест Лиц. Госкомсвязи АБ № 222843 от 22.12.05 г.

Романтические истории

8-900-111-80-47

Стоимость 12 сек. – 0,60 грн. (с НДС). СП ЗАО Медиа Инвест Лиц. Госкомсвязи АА № 667239 от 21.10.03 г.

Я вся горю

8-900-11-500-18

Звони, скорее же!

Стоимость 12 сек. – 0,83 грн. (без НДС). СП ЗАО Медиа Инвест Лиц. Госкомсвязи АБ № 222843 от 22.12.05 г.

Воздержание на спор

– Войдите – , сказал я и в кабинет зашла Лика. Я выругался, и так как по лицу Лики пробежала недовольная тень, я понял, что выругался вслух.

– Неприлично так встречать красивую девушку. Тебя не учили хорошим манерам? – , надула губки Лика.

Надо сказать, что девушка она была и правда красивая– длинные стройные ноги, тонкая талия, упругая попка, выращенная в тренажерном зале, довольна аппетитная грудь, небольшая, но правильной формы и пропорциональная ее фигуре, смазливое личико, огромные зеленые глаза и золотисто-рыжие волосы. В принципе мечта любого парня, если бы не одно НО– Лика была красива, но ужасно меркантильна, цинична и, что, может быть не самое плохое качество для девушек определенного рода, слаба на передок. С ней можно было весело провести время, поразвлечься, она была готова на любые эксперименты, причем количество человек для нее не имело значения.

Она любила трахаться. Именно это вульгарное словцо она постоянно употребляла. И была готова заниматься этим сутки напролет. По началу она очень привлекала парней, которые были с ней не знакомы– красива и доступна, дерзкое сочетание. Кто-то увлекался ею серьезно, пытался за ней ухаживать, может даже влюблялся, но потом сталкивался с проблемой, разрешить которую он был не в силах– она была рядом с ним до определенного момента– пока он ее возбуждал и дарил сексуальное наслаждение, как только оно исчезало, она без предупреждения прыгала в постель к другому, зачастую к какому-нибудь другу этого же парня. Такова была ее натура. Ей нужен был только секс.

А в последнее время она придумала себе новую забаву– выбирала компанию молодых людей и начинала каждого по очереди обрабатывать. Как бы бедняга не сопротивлялся, прекрасно осознавая, что связавшись с ней, он станет объектом насмешек и она все равно его бросит, долго оборону он держать не мог и где-то максимум на третий день знакомства она уже прочно держала его в своих коготках, а точнее между ног.

Так случилось и с моими друзьями. За каких-нибудь два месяца она успела побывать в постели каждого, причем разбила при этом не одну пару.

Я оставался в этой компании последним, кто сопротивлялся ей дольше всех– я сразу дал ей понять, что спасть с ней не намерен. Потому, что у меня есть девушка, я ее люблю и не променяю ее на Лику. Безусловно, Лика меня возбуждала, я же был нормальным парнем, но я слишком дорожил отношениями с Леной и прекрасно понимал, что она, хорошо осведомленная о забавах Лики, не простит меня никогда. И поэтому я для Лики был самым желанным трофеем. Она не бросала попыток меня подцепить. Очевидно сегодня она решила продолжить.

– И что тебе надо в моем рабочем кабинете в рабочее время? – я не скрывал, что она меня раздражает и сразу дал ей это понять.

– Ну что ты так сразу кипятишься, Зайчик, я пришла к тебе в гости, составить компанию, тебе же наверно скучно...– , она снова надула губки и игриво посмотрела на меня. Составить компанию– это трахнуться со мной на рабочем столе– только такой смысл она вкладывала в это словосочетание.

– Ты прекрасно знаешь, что я не изменю своего решения, ты мне не нужна и оставь меня в покое!– , я начал выходить из себя. Время шло, работа не двигалась и она только отнимала у меня время.

– Ну Пупсик...ну будь со мной поласковее, я же пришла специально к тебе, бросила все свои дела, оделась для тебя соблазнительно и приехала в гости...не прогоняй меня,– она говорила это таким тоном, словно ребенок, которого обидели, не дав игрушку, даже глаза подозрительно заблестели. А одета она была и правда очень соблазнительно– короткая прямая юбка с разрезом на боку, в котором проглядывала резинка от чулок, тонкая прозрачная кофточка, которая позволяла разглядеть, что белья на ней нет, и пиджачок, небрежно переброшенный через плечо. И, конечно, шпильки. Она обожала высокие каблуки, потому, что на них удобно было подставлять свою попку, чтобы оттрахать.

Благодаря каблукам, попка оказывалась чуть выше и удобно было драть ее стоя, раком. Вспомнив эту подробность, я почувствовал волну возбуждения. Черт, только этого еще не хватало, если она это заметит, то не уйдет вообще.

– Мне надо работать, меня поджимают сроки, я с тобой только теряю время, уходи и дай мне нормально поработать.

– Я уйду, как только удостоверюсь в том, что ты действительно равнодушен ко мне и не капельки меня не хочешь.

С этими словами она подошла к двери, повернула ключ и положила пиджак на стул.

– Что тебе надо, Лика? Мне некогда тратить на тебя время! –, я уже начал выходить из себя.

– Ну потерпи, Зайчик, скоро ты все поймешь.

Она подошла ко мне и попыталась обнять. Я оттолкнул ее и почти прокричал:

– Я не хочу тебя, ты мне противна, я люблю Лену, оставь меня в покое и уходи!

Она как будто не слушала. Улыбнувшись, она отошла к другому столу, который стоял буквально в метре от меня, и села на него, свесив ноги.

– Ну что ты нервничаешь, Зайчик, ты так говоришь потому, что не знаешь, от чего отказываешься. Все твои друзья были мной довольны, никто не пожалел, один ты оказываешь сопротивление. И сегодня я решила это изменить. Мы заключим сделку– если ты в течении часа сможешь по прежнему противостоять мне и не захочешь заняться со мной сексом прямо на этом столе, то я оставлю тебя в покое раз и навсегда. Даю слово.

– Надеюсь, ты сдержишь обещание, потому, что я не намерен тебе уступать.

– Ну посмотрим, посмотрим...

Она чуть откинулась на столе и облокотилась на руки, при этом раздвинув ноги. Между стройных бедер мелькнула тонкая белая полоска ткани. Она увидела, что мой взгляд прикован к ее белью и удовлетворенно хмыкнула. Я начал понимать, чего она добивается, и решил сопротивляться. Сделав вид, что мне абсолютно все равно, что на ней надето, и что она вообще здесь, я сел за стол и попытался приняться за работу.

Очевидно, мое поведение входило в ее планы и она решила продолжать, не обращая на меня внимания. Сев поудобнее на столе, она начала расстегивать блузку. Боковым зрением я это видел, но делал вид, что ничего не замечаю. Тем временем она расстегнула блузку, обнажив свою грудь. Упругая, с остренькими розовыми сосочками, она поместилась бы в моей ладони...черт, я начинаю возбуждаться, этого только не хватало...и я начал с удвоенным усилием читать отчет.

Она сидела на столе с таким выражением, будто находилась одна и о чем– то задумалась. Будто очнувшись, она улыбнулась в мою сторону и, облизав пальчик, начала водить им по сосочку. Подхватив груди обеими руками снизу, она начала их нежно сминать, не забывая чуть пощипывать себя за соски, с ее губ сорвался тихий стон. Я почувствовал возрастающее возбуждение и поближе придвинулся к столу, чтобы ей это было не видно.

Закончив ласкать грудь, она сняла блузку. При дневном свете ее грудь оказалась еще более впечатляющей, чем под одеждой. Ровные полушария, дерзкие розовые соски, маленькая родинка на левой груди...так и хотелось протянуть руку и прикоснуться...

Она снова начала ласкать грудь, ее руки заскользили по телу, она откинулась немного назад, опираясь на одну ладонь, а другая опустилась по груди на животик, нежно погладила пупочек и снова вернулась на грудь. Потом она легко соскочила со стола и потянулась рукой к молнии на юбке– одно движение, и юбка лежала у ног. Белые трусики еле– еле прикрывали ее плоть, на ногах были тонкие черные кружевные чулки и туфли на высоких каблуках.

Выглядела она потрясающе. Удовлетворившись моим взглядом, она снова села на стол, чуть раздвинув ноги. Облокотившись на одну руку, она откинулась назад и закинула ногу на стол, еще больше открыв место между ног. Продолжая опираться на руку, другой она начала поглаживать себя через ткань. Так как одну ногу она закинула на стол, а другая свисала со стола, мне все было видно.

Она заметила мой взгляд и как бы

невзначай поддела ноготком полоску ткани, на мгновение открыв свою плоть. Продолжая смотреть мне в глаза, она начала потирать свою промежность, проводя пальцем то вверх, почти касаясь живота, то вниз, опускаясь почти до маленькой шоколадной дырочки. Закатив глаза от возбуждения, она томно вздыхала и постанывала. Под моим взглядом на полоске трусиков начало проявляться мокрое пятно, она определенно входила во вкус и возбуждалась все больше с каждой минутой.

Снова издав возбуждающий стон, она отодвинула полоску трусиков в сторону и показала свою плоть. О, это зрелище было не для слабонервных... Розовая, манящая пещерка, обрамленная нежными, мягкими половыми губами, и увенчанная выпирающим бугорком клитора, уже увлажненная и готовая принять в себя член...который, к слову сказать, уже был в полной боевой готовности и упирался в брюки.

Облизав палец, она принялась водить им по нежной коже, сначала по одной губке, чуть отводя кожу в сторону, как бы приоткрывая отверстие, потом по другой. Как бы играясь, палец соскальзывал внутрь, но она, испуская стон наслаждения, убирала оттуда палец, растягивая удовольствие.

Она продолжала ласкать себя одной рукой, сминала нежные складки и потирала круговыми движениями клитор, разводила пальцами половые губы и вводила кончик внутрь, чуть проворачивала его и снова вытаскивала. Потом она забралась с обеими ногами на стол и села на корточки, широко разведя ноги в стороны. Теперь обе руки были свободны и она продолжила ласкать себя обеими руками.

Я уже не делал вид, что пытаюсь работать, потому, что мой вставший член не

FLESH FLESH

давал даже глаз отвести от ее киски. Не скрывая интереса, я наблюдал за тем, что же она сделает дальше.

А она тем временем пальцами одной руки раздвинула складки кожи, и ввела палец другой руки внутрь. С ее губ снова слетел стон. Она начала двигать пальцем внутри, и поймав ритм, одновременно вводила палец и терла клитор. Через некоторое время ее движения стали более стремительны, она уже не сдерживаясь, стонала, и подмахивала бедрами, пальцы на клиторе двигались быстрее. Она провела ладонью по киске, чтобы убрать лишнюю влагу и увеличить силу трения, и снова принялась тереть клитор. На ее лице отражалось дикое удовольствие, она ловила мой взгляд и раздвигала ноги еще шире, чтобы мне было лучше видно, одновременно возбуждаясь еще больше.

Вдруг она резко откинулась назад, почти легла на спину и чуть приподняла бедра. Вытащив палец из влагалища, она зачерпнула им немного смазки, которая уже почти текла с нее на стол, и легонько начала вводить его в тугое колечко. Осторожно, словно уговаривая дырочку принять в себя пальчик, она нежно массировала колечко, потом начала погружать фалангу пальца внутрь. На мгновение замерев, она томно вздохнула и ввела палец еще глубже, потом резко вытащила и снова с силой вогнала его в дырочку, громко застонав. Подложив под себя руку снизу, она начала насаживаться на пальчик, как будто снизу был член, но не переставала тереть клитор пальцами другой руки. Она нашла единый ритм, в котором двигался средний пальчик одной руки в ее попке, средний и указательный палец другой руки в ее влагалище и большой палец этой же руки на клиторе. Обе ее кисти совершали резкие движения внутрь, в то время как большой палец нежно массировал клитор, посылая по телу ослепительные судороги удовольствия.

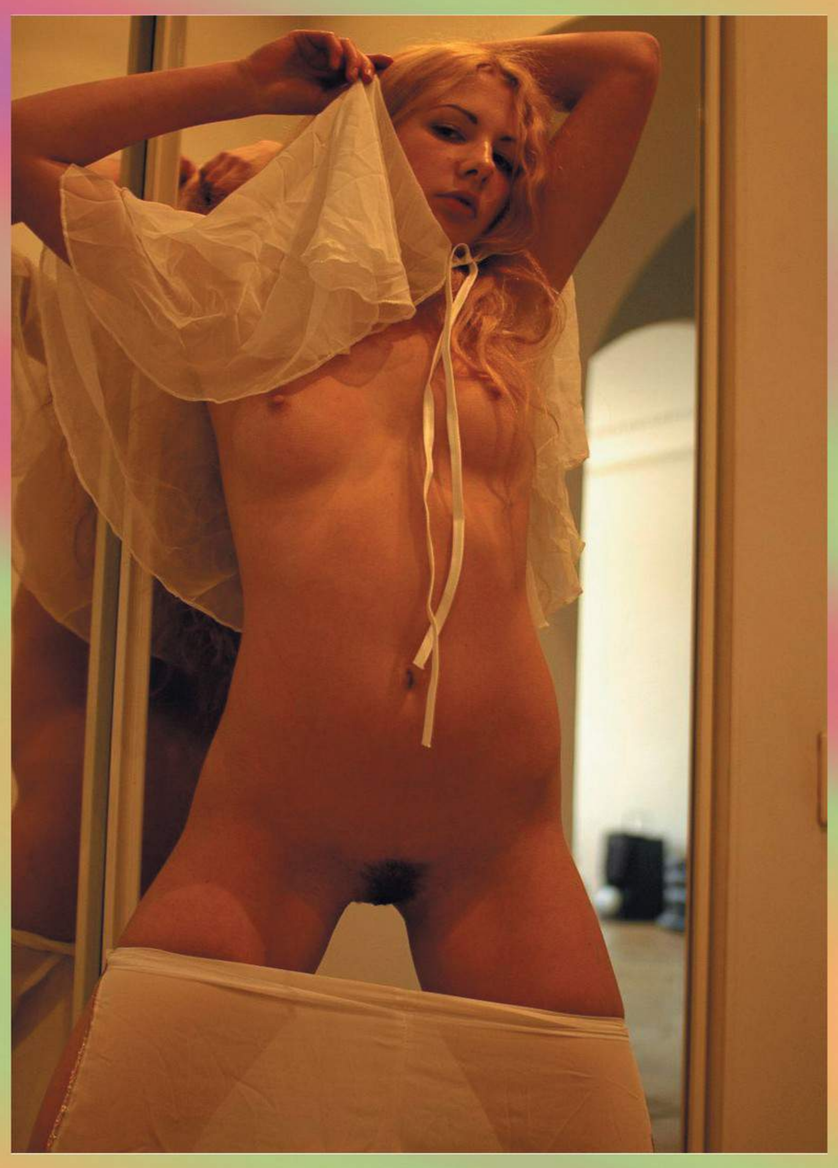

Впервые за это время она заговорила страстным шепотом:

– Ну же...я вижу, что ты хочешь меня, иди ко мне, возьми меня на столе, оттрахай меня так, чтобы в ушах зазвенело...я вся твоя...– , в подтверждение этих слов она еще сильнее задвигала бедрами, позволяя пальцам максимально погружаться внутрь. Эти движения говорили о том, что она жаждала ощутить в себе член. Я был уже готов кончить прямо в штаны, ее слова подействовали еще сильнее на мой и без того уже возбужденный до предела организм.

Еще чуть-чуть – и я уже хотел броситься на нее и вогнать в нее член по самые яйца, которые уже болезненно гудели. Но в последний момент вспомнил, что именно этого она и добивается. Но и противостоять долго я тоже не мог, мне надо было кончить. И я решил облегчить свое состояние. Я встал, облокотился на стол и расстегнув штаны, спустил их до колен. Она продолжала ласкать себя и наблюдала за мной. Не долго думая, я вытащил член и начал поддрачивать его рукой. С ее губ слетел стон. Ее безумно возбуждало зрелище того, как я себя ласкаю. Я начал водить рукой вверх и вниз, чуть отодвинув крайнюю плоть, плюнул на ладонь и увлажнив член как следует, начал энергично дергать.

Она уже была на пределе.

Видя, что я не собираюсь подходить к ней и по-своему решаю проблему перевозбуждения, она ускорила темп рук и начала с силой вгонять в себя палец снизу. От интенсивных движений ее ягодицы в такт стукались по столу, она громко стонала в преддверии оргазма. Чуть вздрогнув, она с криком начала пощипывать клитор, не переставая вращать пальцами внутри влагалища. Она готова была кончить. Я продолжал ласкать член, предвкушая острое зрелище.

Продолжая орудовать пальчиком в попке, она с силой вскидывала бедра, одновременно погружая глубже палец в анус и нанизывая свое влагалище на пальцы

другой руки. Почувствовав, что оргазм уже близко, она резко поднялась на столе и снова села на корточки, по-прежнему оставляя бедра широко разведенными. Не прекращая движения рук, она начала с силой натирать клитор, чередуя резкие движения вверх-вниз с круговыми. На ее лице отражалась гамма чувств– от нетерпеливой улыбки до похотливой гримасы, она с огромным наслаждением наблюдала за тем, как я драчу на ее мастурбацию и этим сам же ее возбуждаю до предела.

И вот по ее лицу побежала первая судорога.

Она чуть замедлила движение пальца на клиторе, сжала мышцы ног, сильнее раздвинув их в стороны, и начала бурно кончать. Ее тело сотрясалось в судорогах удовольствия, она то прижимала ладонь к клитору, то вводила палец внутрь, то клала ладонь снова на клитор и в безудержном порыве удовольствия сводила ноги вместе, усиливая ощущения, а палец внутри ее попки двигался как поршень, то полностью исчезая в недрах ануса, то появляясь снова.

Постепенно ее крики стали стихать, она приходила в себя, замедляя движения рук. Достав палец из попки, она облизала его, потом облизала другие пальцы, которые были в ее влаге, и продолжила нежно поглаживать подрагивающую плоть, которая продолжала пульсировать, словно показывая, насколько сильным был оргазм.

А я был уже на пределе, яйца сводило, они были, словно в огне, я почувствовал подступающий оргазм и ускорил движение рук. Лоб покрылся испариной, я лихорадочно менял руки, чтобы не сбавлять темпа и начал гортанно постанывать.

Не знаю, как это получилось, но в тот момент, когда я почувствовал, что вот-вот концу, Лика подскочила ко мне, и подныpнув под руку, взяла член в рот. Неистовое наслаждения пронзило меня и заставило в порыве вскрикнуть. Оттолкнуть ее не было сил, да и не хотелось этого делать, если честно. Я хотел кончить. И она, словно почувствовав, что я не стану сопротивляться, устроилась поудобнее передо мной и начала сосать.

О...как она сосала...с удовольствием причмокивая, она полностью погружала член в рот так, что я чувствовал, как головка упирается в горло. Она заглатывала член, словно факир на цирковой арене, так глубоко, как могла, упираясь губами в мой волосистый лобок и дотрагиваясь подбородком до яичек. Потом она вытащила член изо рта и начала посасывать головку, чуть отодвигая крайнюю плоть язычком, при этом ритмично водя одной рукой вверх-вниз, а другой поглаживая яички и как бы невзначай дотрагиваясь пальчиком до моего ануса. От этого прикосновения я вздрогнул, как от удара током, до чего же было приятно.

Я по инерции начал двигать тазом, погружая член глубже в рот и стараясь, чтобы ее палец снова дотронулся до моего ануса. Она вытащила член изо рта, послюнявила палец и одновременно взяв член снова в рот, ввела палец мне в анус. От ощущения пальца в своем анусе я дернулся, глубже погружая член ей в рот и начал бурно изливаться. Меня пронзало судорогой наслаждения, я кричал от удовольствия, а она, сглотнув все до капли, продолжала массировать анус и сосать член, одновременно подталкивая меня к себе, чтобы глубже погрузить ствол в рот.

Когда волна острого наслаждения схлынула, я посмотрел вниз. Она продолжала прилежно сосать, причмокивая, поигрывала яичками и довольно жмурилась, глядя мне в глаза. Демонстративно медленно вытащив член из рта, она, не отводя взгляда, облизала член языком вверх и вниз, прикоснулась к яичкам, поцеловала головку и на

прощание сжав член в руках, поднялась. Медленной походкой она подошла к столу, поправила трусики, который все это время были на ней, только чуть сдвинуты в сторону, одела юбку и начала застегивать кофту. Я, словно опомнившись, стал судорожно натягивать трусы и брюки.

Некоторое время мы оба молчали, пока одевались.

Потом она подошла ко мне и провела по моим губам пальцем, словно целуя:

-Ни ты ни я не проиграли в этом споре. Я получила то, что хотела, но и ты все-таки не поддался...я оставлю тебя в покое. Чао.

И плавно покачивая бедрами, она вышла из кабинета, оставив меня с чувством незаконченности, словно я лишился чего-то действительно стоящего...

FLESH

FLESH

Светлана

Мне так нравится заниматься сексом.
8-900-15-00-06

Давай займёмся сексом вместе.
15-00-06

Стоимость 12 сек. – 0,83 грн. (без НДС). СП ЗАО Медиа Инвест Лиц. Госкомсвязи АБ № 222843 от 22.12.05 г.

Экстремальные мгновения

8-900-114-80-20

Стоимость 12 сек. – 0,60 грн. (с НДС). СП ЗАО Медиа Инвест
Лиц. Госкомсвязи АА № 667239 от 21.10.03 г.

Развращённые кошечки исполнят любое твоё желание

8-900-115-00-07

Стоимость 12 сек. – 0,83 грн. (без НДС). СП ЗАО Медиа Инвест Лиц. Госкомсвязи АА № 667239 от 21.10.03 г.

FLESH
FLESH

звони с мобильного СЛАДКИЕ ШАЛУНЬИ, НЕЖНЫЕ СОЗДАНЬЯ ЖДУТ ЗВОНКА

339 ИНТИМНЫЕ РАЗВЛЕЧЕНИЯ

Стоимость минуты эфирного времени - 8,60 грн. (с учётом НДС).
Плата за соединение - 0,27 грн.
(с абонентов Beeline плата за соединение не взимается). Услуга доступна для абонентов всех GSM-операторов на территории Украины кроме life:) и Голден Телеком.
Лицензия Госсвязи серии АА № 720189 выдана ЗАО "УМС" 29.12.2004 г.;
Лицензия Госсвязи серии АА № 009503 выдана ЗАО "Киевстар Дж.Эс.Эм" 12.04.2001 г.; Лицензия Госсвязи серии АБ № 120093 выдана ЗАО "Украинские радиосистемы" 16.05.2006 г.;
ООО "Олимпия". Только для совершеннолетних!
Техническая поддержка: 8(044)246 42 93

Я БОЛЬШАЯ ЭКСГИБИЦИОНИСТКА
8-900-115-00-02
и секс-труженица
Стоимость 12 сек. – 0,83 грн. (без НДС). СП ЗАО Медиа Инвест Лиц. Госкомсвязи АБ № 222843 от 22.12.05 г.
Поиграй со мной
8-900-114-80-23
Стоимость 12 сек. – 0,60 грн. (с НДС). СП ЗАО Медиа Инвест
Лиц. Госкомсвязи АА № 667239 от 21.10.03 г.
Познай мир наслаждения
8-900-115-00-13
с прекрасной обольстительницей
Стоимость 12 сек. – 0,83 грн. (без НДС). СП ЗАО Медиа Инвест Лиц. Госкомсвязи АБ № 222843 от 22.12.05 г.
FLESH
FLESH

ЭНЦИКЛОПЕДИЯ ВЗАИМООТНОШЕНИЙ ОН + ОНА

Любые недостатки в психическом, эмоциональном и физическом соответствии друг другу мужчины и женщины, которые приводят к нарушению гармонии сексуальной жизни партнерской пары, называются сексуальной дисгармонией.

Почему бывает сексуальная дисгармония

Сексуальная дисгармония супружеской пары – одна из основных причин снижения или отсутствия сексуального влечения у одного из партнеров или у обоих. Среди супружеских пар, обращающихся к сексопатологам и психиатрам, жалобы на отсутствие сексуального влечения встречаются наиболее часто. Нарушения сексуального влечения вследствие сексуальной дисгармонии у женщин бывают гораздо чаще, чем у мужчин.

По данным одного из опросов, 56% женщин разочарованы в сексуальной жизни.

Среди женщин, недовольных своей сексуальной жизнью, сравнительно небольшой процент никогда не испытывали оргазма. Некоторые из них не любят секс и безразличны к нему или испытывают отвращение. Другим женщинам приятны ласки партнера и сам половой акт, психологически интимная близость их устраивает, но физического удовлетворения они не испытывают.

Некоторые женщины испытывали оргазм при мастурбации, но при половом сношении оргазма не ощущают.

И часть женщин, которые в настоящий момент не удовлетворены своей сексуальной жизнью, знакомы с оргазмом при половом акте или при эротических ласках на клиторе (куннилингус, мануальная стимуляция клитора партнером или с помощью вибратора). Половое удовлетворение у таких женщин бывает или было в прошлом только с хорошим партнером, а при половой близости с теперешним мужем или любовником оргазма нет, так как он не проводит тех ласк, которые необходимы женщине для сексуального удовлетворения (что особенно важно для женщин с клиторическим вариантом оргазма), или же муж страдает различными сексуальными нарушениями, из-за которых не имеет возможности для нормального полового акта (что важно для женщины с вагинальным вариантом оргазма).

Из-за сексуальной неудовлетворенности у многих женщин возникает состояние фрустрации – чувство недовольства, психического дискомфорта, опустошенности, вялости и безразличия. Но могут быть и раздражительность, злоба, истерические реакции с бурными рыданиями и упреками.

Разочарованные в сексе женщины избирают три основные линии поведения. Одни пассивно уступают мужу или любовнику, чтобы он не стал изменять, но сами активности не проявляют. Другие испытывают отвращение к сексу и стараются избегать интимной близости. И третьи начинают изменять мужу в поисках партнера, который способен дать им сексуальное удовлетворение.

По мнению российского сексолога К.Имелинского, не только формы сексуального поведения, но и мотивация и само сексуальное влечение зависят от биологических, психосоциальных и культурных факторов.

На формирование различных реакций и форм сексуального поведения влияет вся личность человека, особенно степень его развития и зрелости.

Большую роль играет также усвоение норм морали и взглядов, окружающих на секс, которые вначале перенимаются у них, а со временем перестают осознаваться как таковые и воспринимаются человеком как свои собственные взгляды.

Наибольшее значение в развитии расстройств сексуального влечения играет личность человека.

Личность человека – это сложная динамическая структура, основная функция которой заключается в объединении (интеграции) познавательных, эмоциональных и мотивационных механизмов, регулирующих взаимоотношения человека и окружающего, а также поддержании иерархии целей и в контроле собственной активности. Результатом этого является не только контроль поведения, но и возможность приспособления человека к окружающей среде и к людям. Зрелость личности проявляется в четком её функционировании в трудных ситуациях, где значительную роль играет уровень интеграции личности, способности контролировать свои эмоции и подчинение всех побочных действий и желаний основному стремлению.

Степень зрелости или незрелости личности является одним из основных условий для формирования всех проявлений сексуальности.

Одним из проявлений незрелости личности является психическая неустойчивость, способствующая формированию различных психический и сексуальных расстройств.

Сексуальное поведение человека изменяется также под влиянием стрессов, которые постоянно воздействуют на человека. Поскольку сексуальная деятельность имеет не только физический (биологический) компонент, но и психический, то нарушение психической деятельности вследствие стрессовых факторов влияет и на сексуальное возбуждение.

Сексуальная дисгармония может быть связана не только с отсутствием чисто физического удовлетворения, но и с эмоциональными и психологическими факторами.

Если женщина не любит своего мужа, если она отрицательно воспринимает его как личность, он её раздражает или она его презирает, то тут, конечно, никакая сексуальная техника не поможет, и интимная жизнь с таким супругом будет вызывать у женщины отвращение, даже если она способна испытывать оргазм.

Есть женщины, не имеющие никаких сексуальных нарушений, у них раньше бывали любовники, с которыми они испытывали наслаждение от близости, но жизнь сложилась так, что замужем она не за одним из этих любовников, а за человеком, который безразличен ей или даже вызывает чисто физическое отвращение – женщине противны запах мужа и его нечистоплотность, не нравится его неряшливость в одежде и в быту, его дряблая фигура и отвисающий живот, тонкие ноги или лысина.

Такое отношение к мужу может быть в тех случаях, когда женщина вышла замуж без любви, за человека значительно старше её – по меркантильным соображениям или потому, что не было других претендентов на роль её супруга.

Но бывает и так, что когда женщина выходила замуж, она была влюблена в своего избранника, но спустя многие годы разочаровалась в нем как в мужчине, если он не отвечает её идеалам "настоящего мужчины". Ее эмоциональное разочарование со временем трансформируется в физическое отвращение.

Если женщина любит своего мужа и уважает его, то её не смущает ни его лысина, ни то, что он начал полнеть и у него уже намечается брюшко. Они полнеют и стареют вместе, оба могут друг над другом беззлобно подшучивать, но перемена в их облике не влияет на их чувства и духовную близость.

А если женщина разлюбила мужа или никогда его не любила, то её раздражает даже то, что раньше он был стройным и следил за своей внешностью, а спустя годы обрюзг, стал неряшливым, ходит дома в старых тренировочных "штанах" и стоптанных тапочках. Есть женщины, которые говорят, что их "тошнит" от одного вида мужа (не в физическом, а в эмоциональном смысле), противно, как он ест, как ходит, как поправляет волосы и даже как он улыбается, говорит или жестикулирует. И, безусловно, с таким мужем ложиться в постель женщине тем более противно.

Если женщина с молодых лет относится к сексу как к чему-то бесстыдному, низменному, грязному, удовлетворению "похоти" мужчины, то, безусловно, эта психологическая преграда не дает ей возможности наслаждаться сексом, даже если у неё нет явных сексопатологических заболеваний.

Такое отношение может быть связано с неправильным воспитанием в детстве, отрицательным примером родителей или других взрослых, недостаточной культурой секса и общей культуры, неудачами первого сексуального опыта, когда мужчина вел себя с девушкой как "похотливый самец".

Некоторых женщин тяготит то, что они избегают сексуальных отношений с мужем. Они понимают, что супружеская жизнь обязательно должна предполагать интимные отношения, что без секса нет полноценного супружества.

Все знают, что сексуальные женщины очень привлекательны для мужчин, и женщина может даже не быть красивой и умной, но если она сексуальна и темпераментна, то она более привлекательна, чем холодная красавица и умница.

Есть женщины, которые испытывают чувство вины и даже комплекс неполноценности, так как считают, что нормальная женщина должна быть сексуальной, а отсутствие сексуальности – это недостаток. На этой почве у женщины даже может сформироваться невроз. Но она ничего не может с собой поделать, так как проявить интерес к сексу по собственной воле она не в состоянии.

Она пытается переломать себя и идет навстречу желаниям мужа, стараясь по возможности не отказывать ему в близости, но сама не хочет близости, и чем менее муж активен в сексуальном отношении, тем больше её это устраивает. Некоторые женщины даже рады, когда приходит менструация, поскольку это достаточно веский повод для отказа мужу в близости, причем, иногда они намеренно "продлевают" сроки месячных, говоря мужу, что они длятся не 3-4 дня, как на самом деле, а неделю.

А некоторые женщины симулируют оргазм во время полового акта, и мужья ни о чем не догадываются. Но для самой женщины половая близость – насилие над собой и своими истинными желаниями.

Одна из наиболее частых причин сексуальной дисгармонии – неопытность партнеров и отсутствие знаний о культуре секса. За справкой по этому вопросу стоит обратится к качественным порнофильмам.

Современные молодые люди рано начинают жить половой жизнью. Девочка-подросток может быть влюблена в своего избранника, но ей самой достаточно проводить с ним время, ей нравятся его ухаживания, объятия и поцелуи, но сексуального влечения у неё ещё нет. Но все её подружки уже живут половой жизнью и хвастаются этим, считая, что они уже стали "взрослыми". Ей тоже хочется быть "взрослой" и "современной".

Юноша, половое созревание которого происходит раньше и организм "бунтует", требуя половой разрядки, интимные отношения с девушкой, в которую он влюблен, расценивает как само собой разумеющееся. Он настойчиво добивается от своей возлюбленной близости, и она вынуждена ему уступить, чтобы не оттолкнуть и не потерять его или не прослыть "несовременной" и "недотрогой".

Первый половой акт между юными любовниками происходит где-нибудь в неподходящем месте, когда их могут застать, поэтому юноша торопится. Он удовлетворен, так как получил желаемую разрядку, а она не испытала ничего, кроме боли и удивления. Она совсем не так представляла себе секс, наслышавшись об этом от подруг или увидев эротическую сцену в кинофильме.

В дальнейшем все снова повторяется, девушка или девочка-подросток уже не ощущает боли, как в первый раз, но и оргазма она не испытывает, так как они вступают в интимные отношения в случайных местах – подростки забираются на чердаки, в подвалы, на последнюю площадку полутемного подъезда, встречаются дома, если нет родителей, а иногда совершают половой акт в школьной раздевалке, в пустом классе или даже в туалете. В любую минуту может войти кто-то из взрослых или сверстников, могут вернуться родители. О какой культуре секса может идти речь в таких случаях! Юноше хочется побыстрее получить половую разрядку, а девушка пассивно уступает возлюбленному.

Но у многих девочек-подростков и юных девушек половой акт может быть болезненным, так как они не испытывают сексуального возбуждения, поэтому железы преддверия влагалища не выделяются смазку, облегчающую скольжение полового члена, возникает трение, и ей больно. К тому же, если половой акт происходит в неподходящих местах, где партнеры не могут провести необходимые гигиенические процедуры, и могут развиться воспалительные процессы в половых органах.

Все это может сформировать отрицательное отношение к сексу, раз девушка ничего, кроме боли, не испытывает.

Может сформироваться и такое тяжелое сексуальное нарушение как вагинизм – непроизвольное сокращение мышц наружной трети влагалища, которое препятствует введению полового члена и как бы охраняет женщину от возможной боли.

Позже, если у молодой пары появляется возможность для уединения или они вступают в брак, девушка надеется, что в спокойной обстановке партнер её всему научит. А чему он может её научить, если весь его сексуальный опыт ограничивается несколькими торопливыми половыми актами с нею или с другими партнершами, которые у него были до нее?!

Этот стереотип сексуальных отношений – кратковременный половой акт без предварительной сексуальной прелюдии, – фиксируется и становится устойчивым.

Даже став супругами, они идут по тому же пути. Юный муж, как только у него возникает желание, настаивает на близости, а юная жена уступает. Оба неопытны, и им негде почерпнуть необходимые знания. Приятели тоже не могут их просветить, так как в компаниях юношей, в основном, смакуются грязные подробности чаще всего мнимых "сексуальных подвигов".

Молодой муж даже не подозревает, что сексуальные отношения мужчины и женщины должны быть иными. Большинство мужчин не знают, что женщина тоже должна испытывать оргазм при половом акте, а если и наслышаны об этом, то не знают, как это достигается.

Представления мужчин о половом акте ограничиваются тем, что у них должны быть желание и эрекция, как говорят мужчины, "чтоб хотелось и моглось", а интересы женщины при этом в расчет не принимаются.

Поскольку мужчина, если у него нормальная потенция, испытывает оргазм при каждом половом акте, то лично его такая сексуальная жизнь вполне устраивает, даже если жена постоянно остается сексуально неудовлетворенной.

Со временем женщина начинает понимать, что в её сексуальной жизни что-то не так. Ей рассказывают подруги о том, какое наслаждение они испытали с любовником, она читает книги и смотрит фильмы. Женщина видит, что там секс эстетичен,

FLESH

в эротических сценах партнерши играют величайшее наслаждение, а в её сексуальной жизни все совсем не так. Половой акт происходит в одной и той же традиционной позе, в лучшем случае муж периодически использует ещё одну-две позы, сам коитус длится всего несколько минут, – то есть, все не так, как она видела в эротической сцене.

Женщина чувствует себя обделенной – почему другие женщины наслаждаются сексом, а для неё самой интимные отношения – это "исполнение супружеского долга"?!

Однако многие женщины и сами не знают, чего бы им хотелось. Они не знают своего тела и своих эрогенных зон, не знают своих потребностей, способов сексуальной стимуляции и иных вариантов сексуального удовлетворения, кроме полового акта. На мужа надежды нет, ему и так хорошо. Если жена не уклоняется от близости, то он может реализовать свои сексуальные потребности так часто, как ему этого хочется. Недоволен муж только если жена "манкирует" сексуальными отношениями.

Не каждая жена осмелится сказать мужу, что она не удовлетворена их сексуальными отношениями. Особенно трудно это тем женщинам, которые многие годы притворялись, что испытывают оргазм. Как сказать мужу, что она симулировала оргазм? Ведь в таких случаях мужчина никогда не признает, что это именно он виноват в неудовлетворенности жены. Он считает, что лично он "хочет и может", а раз "не может" жена, то это она неполноценна как сексуальная партнерша.

Подавляющее большинство мужчин, не имеющих достаточного сексуального опыта и не знающих о культуре секса, полагают, что удовлетворение женщины зависит только от его эрекции и продолжительности полового акта. Если у него хорошая эрекция, а эякуляция наступает не до, а во время полового акта, то мужчина полагает, что он хороший сексуальный партнер.

Многие мужчины даже не знают, сколько должен длиться нормальный половой акт. Никто, конечно, не засекает время своего коитуса по секундомеру, но если бы мужчины попытались это сделать, то узнали бы, что их половой акт длится не более трех минут.

Эти данные получены научно-методическим центром по сексопатологии при обследовании мужчин, считающихся здоровыми с точки зрения сексопатолога – максимальная продолжительность полового акта составила 3 минуты с небольшим, минимальная – минуту с небольшим, а в среднем 2 минуты.

Самому мужчине, который возбужден, совершает энергичные фрикции и ждет наступления оргазма, сам половой акт кажется достаточным, он не знает, сколько он длится на самом деле и даже не задумывается об этом.

Среди пациентов, обращающихся к сексопатологам, жалобы на недостаточную продолжительность полового акта предъявляют более 50%. От 45 до 56% мужчин, которые не обращаются к сексопатологам, отмечают укорочение продолжительности полового сношения.

"Половая сила" мужчины в общепринятом понимании складывается из следующих параметров:

1. Сильного полового желания
2. Сильных и частых эрекций.
3. Длительного полового акта.

Некоторые мужчины, которые ощущают свою неполноценность в сексуальном отношении, стараются преодолеть свои проблемы с помощью длительного полового воздержания. Они полагают, что при частых половых сношениях они "растрачивают свою половую силу", а если они устроят себе длительный перерыв, то за это время их "половая сила" восстановится, у них будет сильное желание, хорошая эрекция и они смогут совершить больше фрикций, то есть, половой акт удлинится.

Это неверное мнение, так как вредны не только половые излишества, но и половое воздержание. Нормальная потенция поддерживается только при регулярной половой жизни.

Женщине, разочарованной в сексе, можно попробовать в тайне от мужа засечь время и определить продолжительность полового акта у мужа. Наверняка результаты не будут превышать те, которые приведены выше. А этого времени недостаточно ни для одной женщины, чтобы она испытала оргазм, даже если у неё нет никаких сексуальных нарушений.

Знаменитый американский сексолог А.Кинси писал, что многим женщинам для наступления оргазма может потребоваться до 10-15 минут фрикционной стимуляции. То есть, половой акт должен длиться не менее чем 10-15 минут. А много ли таких мужчин, которые способны так контролировать эякуляцию и совершать половой акт такой продолжительности, которая требуется для удовлетворения женщины?!

Американские сексологи У. Мастерс и В. Джонсон считают, что если продолжительность полового акта у мужчины не превышает двух минут, то можно расценивать это как преждевременную эякуляцию.

Некоторые зарубежные сексопатологи считают, что если женщина остается неудовлетворенной более чем в 50 % случаев половых сношений, то можно говорить о преждевременной эякуляции. Но некоторые считают мужчину преждевременно эякулирующим, если он не способен задержать семяизвержение до наступления оргазма у женщины.

Если исходить из этих критериев, то у подавляющего большинства наших соотечественников, жены которых регулярно остаются неудовлетворенными, можно констатировать преждевременную эякуляцию.

Получается, что подавляющее большинство мужчин, которые считают себя здоровыми с точки зрения сексопатологии, на самом деле эякулируют преждевременно, так как средняя продолжительность полового акта у них менее 2 минут. В этом случае мужчинам для длительного секса стоит воспользоватся специальными средствами -пролонгаторами .

Но даже те мужчины, которые выше этой средней "нормы" (хотя это, безусловно, не норма), не способны удовлетворить женщину без дополнительных ласк, поскольку 3 минуты для женщины – это слишком мало, чтобы она смогла испытать оргазм без дополнительной стимуляции других эрогенных зон и без сексуальной прелюдии.

Только в том случае, если партнер осуществляет длительную прелюдию к половому акту, во время которой партнерша достигает нужной степени сексуального возбуждения, и если оргазм у неё вагинальный, женщина может испытать оргазм при такой малой длительности полового акта. Но таких мужей, которые долго ласкают своих жен, знают все их эрогенные зоны и способы их стимуляции, – слишком мало.

Поэтому единственный способ достичь сексуальной гармонии, если мужчина не умеет контролировать эякуляцию и проводить длительное половое сношение, достаточное для удовлетворения женщины, – это использовать длительную прелюдию со всевозможным арсеналом эротических ласк наиболее важных эрогенных зон женщины.

Самое печальное, что более трех минут с секундами не продолжался половой акт ни одного из обследованных отечественными сексопатологами мужчин. А древние китайцы умели так контролировать семяизвержение, что могли совершать половой акт по 1-2 часа.

Где вы, современные "половые гиганты"?! Куда делись сильные сексуальные партнеры? Послушать разговоры в чисто мужской компании – так они все такие "сексуальные зубры", что способны удовлетворить любую женщину, и не одну, и не единожды за ночь. А на самом деле?!

Очень удручающие цифры получены нашими ведущими сексопатологами. Нет ничего удивительного, что у нас столько неудовлетворенных женщин.

Некоторые мужчины, считающие, что у них с потенцией все в порядке (хотя это далеко не так), полагают, что им просто не везет с сексуальными партнершами – все женщины "попадаются" вялые, безразличные к сексу, а вот с темпераментной партнершей они бы себя показали!

Но что бы стал делать с темпераментной женщиной такой партнер, если он ничего не умеет, и больше, чем на 2-3 минуты фрикций не способен, а больше одного полового акта за ночь – для него уже много?! Один-два половых акта в неделю – это его предел.

Так что такой мужчина может считать, что ему повезло с женой, если она не требует от него большего. Если бы ему попалась "сексуально разбуженная" женщина с нормальными потребностями, у него бы быстро сформировался комплекс неполноценности.

Сексологи считают, что при нормальном физиологическом цикле сексуальных отношений у супругов (или любой пары) должно быть не менее 3-4 половых актов в неделю. А много ли мужей может похвастаться, что "исполняют супружеский долг" с этой частотой?

Женщин, разочарованных в сексуальной жизни, вполне устраивает и то, что половой акт длится так мало, и то, что половые сношения происходят так редко. "Чем реже и быстрее, тем лучше", – так говорила одна из пациенток сексолога.

Сами женщины понимают, что они обделяют себя. Но ведь в сексе лидерство принадлежит не женщине, а мужчине. В этом отношении женщины полностью зависят от партнера. Женщина может быть полноценной партнершей, быть активной и темпераментной во время полового акта, отвечая на ласки мужа и совершая ответные телодвижения, но первоначальная инициатива принадлежит все же не ей.

Если у мужа нет желания интимной близости и нет эрекции, то, что может сделать жена?! Она может попытаться сама проявить инициативу и начать ласки, но многим мужчины относятся к этому отрицательно. Иногда им это может даже нравиться, и они откликаются на любовный призыв жены, но это лишь иногда. А в остальных случаях мужчина хочет близости, когда он хочет. Если он не настроен на близость, то инициатива жены его только раздражает, и он может жаловаться, что ей "всегда мало", она "ненасытная".

Право на инициативу и лидерство в сексе мужчины оставляют исключительно за собой. А женщине остается ждать, когда у него возникнет желание, или удовлетворять себя самой.

Почему такие браки, где между супругами нет сексуальной гармонии, не распадаются? На это есть множество причин – дети, которым нужен отец, если он любит их, и они его любят, если он даже будучи нелюбимым мужем и плохим сексуальным партнером, является хорошим отцом, неуверенность женщины, что она сможет содержать себя и детей без помощи мужа, неуверенность, что она сможет найти другого сексуального партнера или снова выйти замуж, покладистый характер мужа, хотя он и не является "настоящим мужчиной" в представлении женщины, но он "хороший семьянин", неплохо зарабатывает и все несет в дом, бытовые проблемы, которые повлечет за собой развод, например, размен квартиры, а если она небольшая, то отсутствие реальных шансов на хороший размен, нездоровье женщины, если она часто болеет и ей не на кого оставить детей, и многие другие.

Сексуальное поведение человека является не изолированной функцией половых органов, а следствием деятельности личности. Сексуальное поведение тесно связано с особенностями характера, познавательными способностями, волевыми решениями и комплексом партнерских факторов.

Концепция партнерства основана на принципах взаимодействия. Она подразумевает, что партнеры – мужчина и женщина – составляют как бы замкнутую систему, в которой развиваются, нарастают или исчезают сексуальные расстройства. С этих позиций сексопатологи рассматривают обоих партнеров как "пациента", как единое целое, которое и надо лечить.

В партнерстве играют роль личность (установки и поведение) обоих партнеров, их взаимодействие, их социальные роли, а также комплекс норм, признаваемых обществом и регулирующих взаимоотношения партнеров.

Межличностные отношения складываются из оценки личности партнера, требований к партнеру и чувств, испытываемых к нему.

Конкретное поведение сексуального партнера оценивается вторым партнером сквозь призму его собственных идеалов, представлений, желаний и требования.

Сумма этих факторов определяет уровень приемлемости сексуального поведения партнера и степень удовлетворения вследствие его сексуальной активности.

Эмоциональное отношение к партнеру является четким показателем его привлекательности. Это определяет чувственную установку по отношению к партнеру, причем, важна так называемая эпперцепция – то есть, ответные чувства партнера.

Основным принципом, на котором основывается творческий партнерских союз, является осведомленность о потребностях и ожиданиях друг друга и стремление максимально их удовлетворить и оправдать. В таком партнерском союзе возникает особое явление – человек духовно обогащается тем, что он делает для другого человека – иными словами, это проявление альтруизма, в данном случае, сексуального.

Исходя из концепции о партнерском союзе, сексопатологи рассматривают эгоизм (в данном случае сексуальный) как признак девиации (отклонения), и даже перверзии (извращения) на основании того, что он не только нарушает сексуальные контакты, но и препятствует установлению глубоких межчеловеческих связей.

Как пишет К.Имелинский, психосексуальные расстройства в большинстве случаев являются "парными", то есть, развиваются в рамках конкретного союза – пары, включающей мужчину и женщину. Эти нарушения отражают отклонения в партнерском союзе, чаще всего не только в аспекте психосексуальных отношений, но и во всей их совместной жизни и всей совокупности взаимоотношений мужчины и женщины.

Благополучный партнерский союз зависит от правильного выбора партнера противоположного пола. И здесь речь идет не столько о соответствии анатомических параметров половых органов (хотя и на этой почве могут возникать психосексуальные нарушения), сколько о психическом, а особенно, эмоциональном соответствии партнеров. Последнее связано с общей оценкой партнера как личности, эротических переживаний и всего комплекса ощущений и реакций, связанных с совместной сексуальной жизнью.

Отсутствие гармонии в психическом отношении приводит к отрицательной оценке полового сношения со стороны партнера. А если он отрицательно относится к интимной близости, то это отражается в его словах, мимике, выражении чувств и сексуальном поведении во время полового сношения. Это может повлиять и на второго партнера.

Отсутствие сексуальной гармонии выражается в том, что переживания партнера вместо того, чтобы стать сильным эротическим раздражителем для второго партнера, становятся для него эротическим тормозом.

В результате отсутствия сексуальной гармонии происходит снижение потребности к половому сношению и желания интимной близости, эмоциональное напряжение при половом сношении, что приводит к отсутствию оргазма, снижению сексуальных возможностей при половом сношении – у мужчин снижение силы эрекций или полное отсутствие эрекции, у женщин – уменьшение выделения смазки и влагалищного секрета или полное из отсутствие.

В процессе развития партнерства К.Имелинский выделяет 3 фазы:

1. Если партнеров связывает глубокое чувство, и они сохраняют друг для друга эротическую привлекательность, а их межличностные отношения развиваются благоприятно, то это будет способствовать возникновению ярких эмоциональных переживаний при любых

контактах между партнерами, особенно при сексуальных. Во многих случаях именно сексуальные контакты между партнерами преобладают над всеми другими видами общения.

2. Когда проходит период первоначального максимального подъема, связанного с чувственностью, наступает снижение накала эротических эмоций между партнерами.

3. Фаза эротического равнодушия, во время которой партнер уже не вызывает яркого эротического желания, и нередко исключает его вообще или даже вызывает нежелание вступать с ним какие-либо эротические контакты. Эта фаза является результатом эмоциональных и психологических перемен, возникающих при длительной совместной жизни двух людей и замещения чувства эротической любви другими (положительными или отрицательными) чувствами.

Разумеется, чем больше отрицательных чувств вызывает партнер, чем больше между партнерами конфликтов и взаимного непонимания, тем сильнее эротическое равнодушие и тем выраженнее расстройства сексуального влечения.

Снижение или утрата эротической привлекательности (атрактивности) приводит к проявлению всех вышеописанных реакций, характерных для отсутствия сексуальной гармонии. Они могут нарастать постепенно, и при удачном подборе партнеров могут проявляться лишь в пожилом возрасте.

А при неудачном подборе партнера и сексуальной дисгармонии супружеская пара начинает свою сексуальную жизнь сразу с 3-ей фазы.

Между этими двумя крайними вариантами могут быть различные промежуточные варианты. Например, выбор партнера был удачным, но семейная жизнь в силу каких-то причин сложилась неблагоприятно, что и ускорило развитие сексуальной дисгармонии.

FLESH FLESH FLESH

Я голодная нимфоманка

Я хочу тебя

8-900-115-00-06

Стоимость 12 сек. – 0,83 грн. (без НДС). СП ЗАО Медиа Инвест Лиц. Госкомсвязи АБ № 222843 от 22.12.05 г.

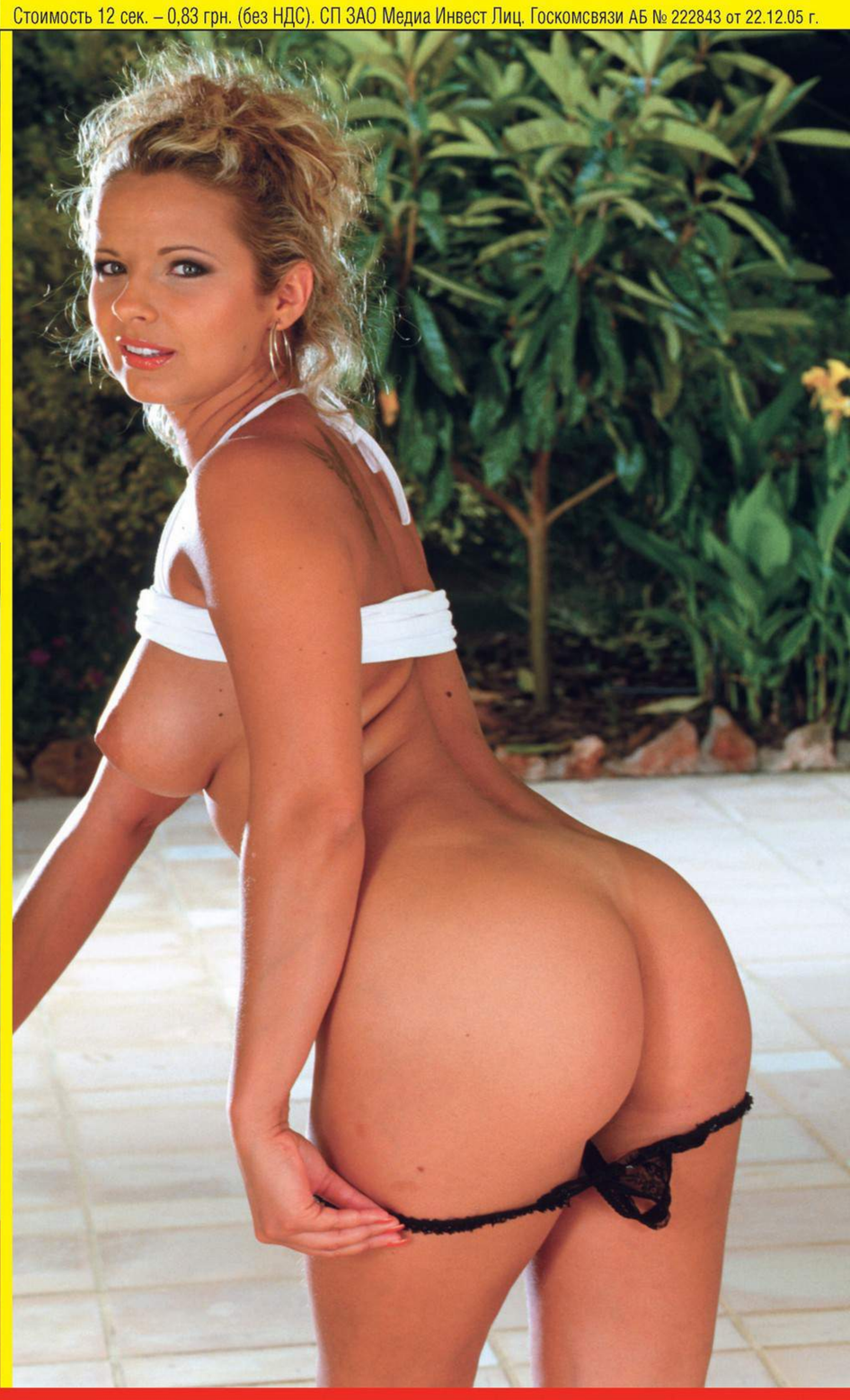

Пикантная исповедь

8-900-114-80-21

Стоимость 12 сек. – 0,60 грн. (с НДС). СП ЗАО Медиа Инвест Лиц. Госкомсвязи АА № 667239 от 21.10.03 г.

Елена

Я самая сексуальная и развратная.

Хочешь узнать меня поближе?

Тогда звони ▶ 8-900-11-480-01

Стоимость 12 сек. – 0,50 грн. (без НДС). СП ЗАО Медиа Инвест Лиц. Госкомсвязи АБ № 222843 от 22.12.05 г.

FLESH™

Ты не единственный, кого я доводила до изнеможения

8-900-11-480-18

Позвони мне

и займись со мной Этим

Стоимость 12 сек. – 0,50 грн. (без НДС). СП ЗАО Медиа Инвест Лиц. Госкомсвязи АБ № 222843 от 22.12.05 г.

Романтические истории

8-900-111-80-50

Стоимость 12 сек. – 0,60 грн. (с НДС). СП ЗАО Медиа Инвест Лиц. Госкомсвязи АА № 667239 от 21.10.03 г.

ВИБРАТОР

Многоскоростной супер-вибратор в желатиновой оболочке. Достаточно мягкий, пружинистый и гибкий. Чертовски приятная вещица для самоудовлетворения и сексуальных игр.

16A 613577

153,00

ВИБРАТОР с мушкой

Всего за 360,00

Мультифункциональный супервибратор, изготовленный из модного гелиевого материала. Большой пенис вибрирует, а в это время массажные жемчужины в цилиндре мягко ласкают нервы в канале любви. Маленький пенис приводит вход сзади в дикий дрожащий экстаз.

Супер-новинка на европейском рынке!

16A 613761

204,00

Многоскоростной вибратор с металлическим наконечником – незаменимый спутник для влюблённых в их романтических путешествиях и сексуальных играх.

ВИБРОМАССАЖЁРЫ ДЛЯ ЖЕНЩИН

Любимая игрушка многих женщин Западной Европы. Реалистичный вибратор с регулируемой скоростью вибрации, который подходит к различного типа вагинам, подарит Вам незабываемые минуты блаженства и неги, и приведёт Вас к

16A 613783

248,00

Ваш неутомимый спутник в мир анальных ощущений с регулируемой скоростью вибрации.

20 x 3 cm

170,00

16A 613012

GEORG

Вибратор, который увеличивает эротические ощущения парнёрши, вызывает в ней неповторимые сексуальные фантазии и приводит к оргазму. Его нежное покрытие придаст женщине дополнительный комфорт и ощущения натуральности.

Он Вас никогда не подведёт!

133,00

16A 551333

BIG BOSS

Вибратор великан

Гелевый вибратор с очень оригинальным видом. Неоднократно приведёт Вас к оргазму. С регулируемой скорость вибрации.

16A 613583

Для суперлюбовников!

240,00

Вибратор Большой мальчик

Многоскоростной супер-вибратор в желатиновой оболочке. Достаточно мягкий, пружинистый и гибкий. Чертовски приятная вещица для самоудовлетворения и сексуальных игр.

СУПЕР ЦЕНА

140,00

Анально-вагинальный металлический вибратор для увеличения сексуальных ощущений у женщин во время сексуальных игр и самоудовлетворения.

Благоприятный размер – 15,2 см принесёт вашей подружке массу незабываемых ощущений.

674105

122,00

ГУРМАН

Этот вибратор приведёт Вас в мир несбыточных сексуальных фантазий. Мягкая поверхность, пружинистый материал, нежные пупырышки на его поверхности и система саморегуляции скорости вибрации, приведут Вашу парнёршу к неописуемому оргазму.

20 x 4 см

16A 614088

255,00

674229

127,00

Горячий любовник для самых сексуальных и страстных женщин.

Регулировка скорости, необычно гладкое покрытие.

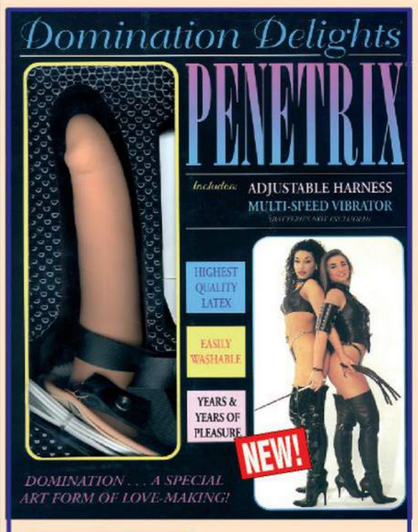

357,00

003658

Пристежной ультрареалистичный по внешнему виду и ощущениям латексный фаллопротез на ремнях для женщин. Надёжно крепится к тазу с помощью кожанных ремешков. Удобное основание и подкачка фаллоимитатора по желаемому размеру обеспечит комфортное размещение на теле и незабываемые минуты для партнёров.

55,00

пластина 15 капсул

Сексуальный стимулятор.

№1 в мире.

Маленькие капсулы с молниеносным возбуждающим действием.

185,00

030242

НАРУЧНИКИ МЕХОВЫЕ

Набор многоскоростных супер-вибраторов в желатиновой оболочке. Достаточно мягкие, пружинистые и гибкие. Чертовски приятные вещицы для самоудовлетворения и сексуальных игр.

425,00

000398

НАСАДКА-ПРЕЗЕРВАТИВ

Мягкая розово-голубая эластичная насадка на пенис или на вибратор непременно усилит эротические ощущения Вашей партнёрши. Служит и как удлинитель пениса.

С ней Вам будет очень приятно!

16A 613770

127,00

9770555

162,00

При помощи этой бритвы вы сможете сделать себе интимную причёску любой формы, что непременно будет оценено вашим партнёром.

ИНТИМНАЯ БРИТВА

При помощи этой бритвы теперь вы сможете привести своё интимное место в надлежащий вид. Регулирумая скорость бритья и высоты срезаемого волоска помогут вам создать самую эротическую причёску своего интимного места, что приведёт в неописуемый восторг вашего партнёра.

136,00

9770345

Супер-потенция!!!

Во всём мире это средство известно как “суперсильный, тотальный член – суперпотенция”. Эта фраза – ничто по сравнению с тем, какое действие на вас окажет это средство. Ваша дама от вас (и, конечно, от вашего “богатыря”) будет просто в восторге!!!

105,00

пластина 15 капсул

195,00

комплект 30 капсул

Темпераментная женщина

Hot lady – молниеносное средство для возбуждения полового влечения женщин. С этим средством самая горячая и сексуальная женщина – теперь ваша.

№1 в мире. Лидер продаж в России и Украине.

001504

674039

60,00

674041

674042

Металлические вибраторы для женщин – незаменимый спутник в сексуальных играх. Для вагинального и анального применения. В белой, золотистой и серебряной оболочке.

55,00

Незабываемый подарок для любимой не только в праздники, но и в будни.

263800

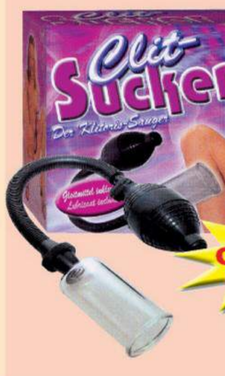

Clit SUCKER

174,00

Попробуйте эту новинку!

Специальная вакуумная помпа для женщин для увеличения и повышения чувствительности клитора.

16A 521558

Ваш клитор — Ваша роскошь!

ЭРОТИЧЕСКИЕ ОВОЩИ

На первый взгляд – это обычные овощи, которые вы взяли с собой на природу. Но, рассмотрев их повнимательнее, Вы обнаружете некую находку, которая позволит Вам разнообразить ваш секс на природе.

16 A914164

68,00

16A 914001

НАСАДКИ НА ПЕНИС

146,00

В наборе — 6 штук

16A 614195-6

1 штука

16A 614195-1

30,00

Незабываемые приятные минуты Вашей партнёрше доставят гелиевые кольца, изготовленные из очень мягкого и эластичного материала. Уже после первого применения Вы ощутите их необходимость и оригинальность.

АНАЛЬНЫЕ ШАРИКИ

16A 602132

Самые любимые анальные шарики многих женщин. Эти шарики принесут незабываемые ощущения в Вашей любовной игре.

110,00

ДУХИ с ФЕРОМОНОМ

136,00

Феромон – это сигналы – запахи, посылаемые на подкорковом уровне противоположному полу. Они действуют как естественный взрыватель, вызывающий романтический подъём. Эти необычные духи, несущие сексуальные сигналы, содержат химическую приманку – альфа-андростенол. Ты обнаружишь, что твоя прекрасная бутылочкка ценнее золота.

Почувствуй новые ощущения с анальными шарики для женщин. Эти шарики приведут в неописуемый восторг любую представительницу слабого пола.

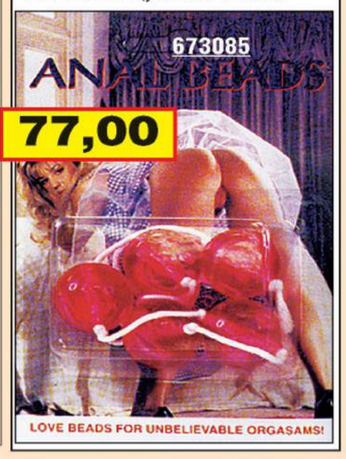

77,00

ВАГИНАЛЬНЫЕ ШАРИКИ

Белые
16A 612146
56,00

Телесные
16A 612147
56,00

Золотые
16A 612171
80,00

Серебряные
16A 612170
80,00

Незаменимые эротические помощники для женщин. При введении этих шариков в Вашу вагину, каждый Ваш шаг станет неимоверно приятней. Каждый шарик содержит в себ е ещё один, который перекатывается и приводит в движение большой шарик, что приведёт Вас к небывало яркому и сильному оргазму.

Объём 3,3 см.

ROLAND

58,00 – 1 шт.

16A 614196

Эластичная и очень мягкая насадка розового цвета для пениса. Возможно применение и с вибратором.

Повышает чувствительность при половом акте. Длина 8 см.

442,00 – набор.

48,00 – 1 шт.

Сувенирные презервативы, сделанные в виде зверюшек из детских мультфильмов из натурального экологически чистого материала, развлекут вашу партнёршу и придадут новых ощущений в сексе.

306,00

Эта вагина сделана из суперреального на вид и суперреального на ощупь силикона с регулируемой скоростью вибрации. Полностью натуральная копия этой вагины окажет неописуемое воздействие на вас в ваших сексуальных развлечениях.

204,00

Оригинальная компактная вагина (девственница) с регулируемым вибраторорм сделана из натурального ультра мягкого силикона – мечта не только юных тинейджеров, но и знающих толк в сексе зрелых мужчин.
Подари себе незабываемые минуты слад ких ощущений в мире секса с девственницей.

JANET

ЭТО СУПЕР

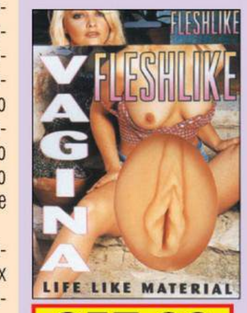

357,00

Привлекательная и на 100% реалистичная вагина. Изготовлена из полностью нового, гибкого и приятно мягкого материала, который на ощупь невозможно отличить от плоти женщины. Её совершенство дополняет вибромеханизм с выбранной вами скоростью вибрации.

16A 613726

ШАРОН кукла

696,00

Отлично сложенное мягкое молодое тело и красивые ноги, натуральный размер и саморегулируемый механический вибратор приведут Вас в неописуемый восторг.

16A 611072

555,00

Эта резиновая кукла – по размерам точная копия известной американской фотомодели и актрисы, постоянной участницы эротического журнала Playboy Памелы Андерсон.
Наслаждайся сексом с этой очаровательной блондинкой.

КЛАУДИА кукла

495,00

16A 510262

Твои самые любимые части женского тела непременно привлекут твоё внимание в этой кукле, изготовленной в натуральную величину.
Она самая страстная и непривередливая любовница!

247,00

247,00

247,00

247,00

247,00

Выбери наиболее понравившуюся тебе фотомодель и преобрети резиновую куклу – по размерам точную копию этой модели, с которой ты сможешь окунуться в мир незабываемых сексуальных ощущений как дома, так и в поездках в командировку, на уик-энд или в отпуск.

255,00

566162

Набор для садо-мазохистских игр.

255,00

000015

При помощи запахов Rush и собственной школы любви куртизанки покоряли сердца своих любовников.
Достаточно открыть этот флакончик за 20 мин. до сексуальной игры (или разбрызгать по комнате несколько капель этой волшебной жидкости) и ваша комната заполнится таким приятным ароматом, что перед вашими чарами не устоит ни один мужчина (или женщина).
Многоразового использования (до полного выветривания).

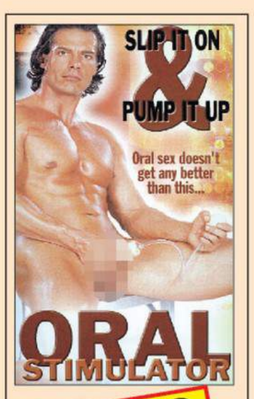

153,00

672093

При помощи этой помпы вы лишитесь своей проблемы и обретёте неплохую эрекцию.

HOLMES

ПОМПА

Наилучший помощник для увеличения мужской эрекции.

16A 613142

582,00

СУПЕР ЦЕНА

ФАТИМА ВАГИНА

16A 613928

Оригинальная вагина с полной регуляцией скорости вибрации. Ваш пенис получит супер ощущения! С этой игрушкой вы проживёте бесконечно приятные, возбуждающие и прекрасные мгновения.

312,00

В подарок — Любри-гель бесплатно!

290,00

290,00

290,00

290,00

Выбери наиболее понравившуюся тебе звезду эротического кино и преобрети резиновую куклу – по размерам точную копию этой актрисы, с которой ты сможешь окунуться в мир незабываемых сексуальных ощущений как дома, так и в поездках в командировку, на уик-энд или в отпуск.

425,00

002719

Leanna FoXXX

Самые незабываемые сексуальные мгновения ты получишь благодаря точной копии известной порностарр Leanna Foxxx, которая в шоубизнесе считается самой элегантной и сексуальной женщиной.

Самая известная и популярная во всём мире классическая кукла – разбивательница мужских сердец. №1 по продажам а секс-шопах Европы и Америки. Её молодое, прекрасно сложенное тело позволит вам осуществить самые нереальные секс-фантазии, заниматься различными видами секса.

Мисс МИРА

425,00

Перископ вагинальный

Введите трубку перископа в вагинальное отверстие любимой, включите освещение и, при этом, не забудьте воспользоваться встроенным в перископ вибромассажёром. Такой «картины» вы ещё не видели!
В специальное окошечко вы сможете увидеть, как сжимаются-разжимаются внутривагинальные мышцы вашей девушки, выделяя при этом любовную смазку.

000001

663,00

Этот перископ – мечта каждого мужчины!!!

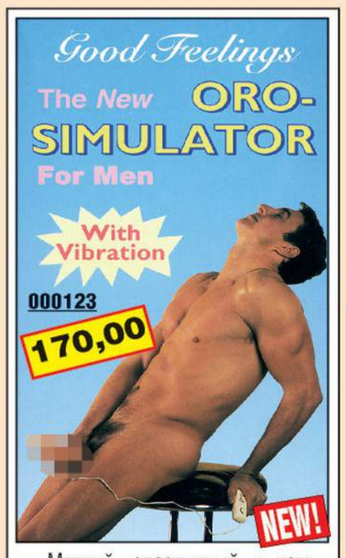

170,00

Мягкий, эластичный и компактный вибро-мастурбатор, имитирующий оральный секс. Эти горячие губки всегда будут в полной готовности удовлетворить Вас.

испанская мушка

Самый известный в мире возбудитель сексуальной активности как у женщин, так и у мужчин.

капляХ

145,00

145,00

Этот латексный фаллоиммитатор-насадка с вибратором предназначен для использования мужчинами, испытывающих трудности с эрекцией. Это незаменимое приспособление, позволяющее иметь возможность вести разнообразную половую жизнь в случае частичной или полной импотенции.

Протез для мужчин

050150

205,00

JELLY MUSVHI

Вагина из суперреалистичного материала с возбуждающим ароматом. Будет большой находкой для Вашего пениса в любое время в любом месте, которая приведёт Вас к незабываемому райскому наслаждению.

16A 613621

357,00

Для мужчин

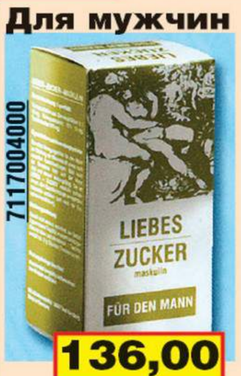

136,00

136,00

Для женщин

Эротическая добавка в чай, кофе, капуччино и т.д. Действует возбуждающе на вашего полового партнёра. Увеличивает чувствительность и продливает половой акт.

Капли HOT SEX GIRL благодаря своему составу вызывают сильное сексуальное возбуждение у женщин. Теперь секс с вашей избранницей благодаря HOT SEX GIRL будет долгим и горячим.

ПОМПА

16A 613256

При помощи этой помпы вы лишитесь своей проблемы и обретёте неплохую эрекцию.

ЛЮБРИ-ГЕЛИ

Увлажняющий любрикационный гель для увеличения чувствительности у женщин и мужчин при половом акте. Предлагаем его использование как непосредственно при половом акте, так и при использовании эротических приспособлений – вибраторов, резиновых кукл, вагин и т.д. Окунитесь в мир сексуальных наслаждений с нашими любри-гелями. Попробовав один раз, вы не сможете отказаться от него в дальнейшем. Не верите? Проверьте!!!

Всего за 200,00

Комплект ЛЮБРИ-ГЕЛЕЙ из 4 штук

16A Y19

ЛЮБРИ-ГЕЛЬ ФРУКТОВЫЙ **16A Y9**

С экзотическим вкусом. Возможно использование и при оральном сексе.

ЛЮБРИ-ГЕЛЬ ФРУКТОВЫЙ (+анал) **16A Y13**

ЛЮБРИ-ГЕЛЬ ОРГАЗМ **16A Y11**

Повышает чувствительность при половом акте. Возможно применение и при оральном сексе.

Всего за 55,00

ЛЮБРИ-ГЕЛЬ ОРГАЗМ (+анал) **16A Y15**

ЛЮБРИ-ГЕЛЬ НЕЙТРАЛЬНЫЙ **16A Y16**

Бесцветный, без запаха, без аллергических последствий.

ЛЮБРИ-ГЕЛЬ НЕЙТРАЛЬНЫЙ (+анал) **P16A Y17**

КУПОН-ЗАКАЗ на товары интимного назначения

Код товара	Кол-во	Цена	Сумма

Ф.И.О.

Адрес:

Оплату в размере

+ почтовые расходы ГАРАНТИРУЮ. Подпись:

Каждому покупателю на сумму более 500 гривень ПОДАРОК от фирмы! Заполненный купон вышлите по адресу:
Для граждан Украины: **16600, г. Нежин, а/я 87. Товары-Почтой.**
Для граждан России: **109341 г. Москва-341, а/я 4 Власовой Н.В.** или по тел. **8-926-185-58-49 (www.lovebooks.ru)**
Внимание: цены указаны в укр. гривнах. Цены в рос. рублях == цена, указанная в рекламе умножается на 6.
СТРОГО КОНФИДЕНЦИАЛЬНО! ОПЛАТА ПРИ ПОЛУЧЕНИИ ТОВАРА НА ПОЧТЕ! ТОЛЬКО ДЛЯ СОВЕРШЕННОЛЕТНИХ

Романтические истории
8-900-111-80-49
Стоимость 12 сек. – 0,60 грн. (с НДС). СП ЗАО Медиа Инвест
Лиц. Госкомсвязи АА № 667239 от 21.10.03 г.

Лидия

КОГДА НИКОГО НЕТ ДОМА
звони с мобильного
ШАНС найти УДОВОЛЬСТВИЕ!
339
ДАВАЙ ПООБЩАЕМСЯ!
бУДет ПРИКоЛЬНО :)
Стоимость минуты эфирного времени – 8,60 грн. (с учётом НДС). Плата за соединение – 0,27 грн. (с абонентов Beeline плата за соединение не взимается). Услуга доступна для абонентов всех GSM-операторов на территории Украины кроме life:) и Голден Телеком.
Лицензия Госсвязи серии АА № 720189 выдана ЗАО "УМС" 29.12.2004 г.; Лицензия Госсвязи серии АА № 009503 выдана ЗАО "Киевстар Дж.Эс.Эм" 12.04.2001 г.; Лицензия Госсвязи серии АБ № 120093 выдана ЗАО "Украинские радиосистемы" 16.05.2006 г.; ООО "Олимпия". Только для совершеннолетних!
Техническая поддержка: 8(044)246 42 93

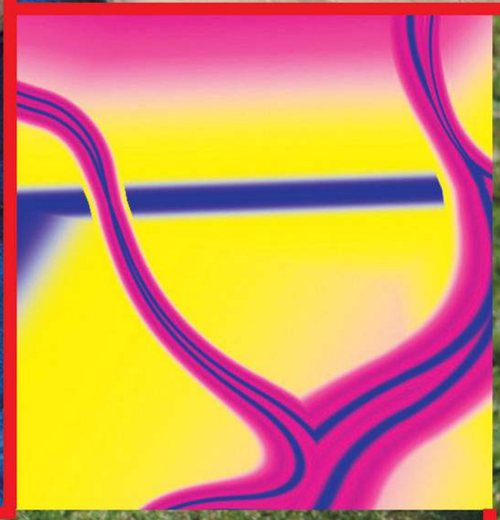

Хочу развлечься с тобой.
8-900-114-80-09
Скорее же, звони!
Стоимость 12 сек. – 0,50 грн. (без НДС). СП ЗАО Медиа Инвест Лиц. Госкомсвязи АБ № 222843 от 22.12.05 г.

Мы сладкие лесбияночки!

8-900-11-500-10

Хотим **развлечений!**

Стоимость 12 сек. – 0,83 грн. (без НДС). СП ЗАО Медиа Инвест Лиц. Госкомсвязи АБ № 222843 от 22.12.05 г.

ПОГОВОРИМ ОБ ЭТОМ

Во власти женских и мужских гормонов

С женской противоречивостью и непредсказуемостью могут поспорить разве что капризы погоды. Только вот в отличие от погоды у женщин есть вполне уважительная причина, оправдывающая все перепады их настроения. И причина эта – гормоны. Эти маленькие диктаторы руководят поведением представительниц прекрасного пола, определяют настроение, создают прилив или, наоборот, упадок сил, заставляют совершать необдуманные поступки и краснеть, вобщем, творят, что хотят. Переоценить их невозможно, ведь именно от их уровня в организме зависит размножение, рост, развитие, сексуальное желание, аппетит, и, конечно, хороший секс. Одним словом – вся жизнь проходит под их властью.

Если женщины вспоминают о гормонах обычно с наступлением ПМС, то знания мужчин, как правило, ограничиваются словом "тестостерон", ассоциируя этот термин с храбростью и мужеством. Наши весенние безумства также принято списывать на гормоны. А поскольку весна не за горами, давайте познакомимся поближе с этими химическими веществами и подготовимся к их буйству.

Гормоны вырабатываются в эндокринных железах, главная из которых – гипофиз, располагается в головном мозге. Именно от работы гипофиза зависит функция остальных эндокринных желез: надпочечников, щитовидной железы, яичников.

Поговорить в одной статье обо всех гормонах не представляется возможным, поэтому остановимся на самых интересных, так называемых – половых.

АНДРОГЕНЫ. Про мужские гормоны слышали все. Особенно про их главного представителя – тестостерон. Андрогены считаются мужскими гормонами, но они присутствуют и в женском организме. Именно благодаря андрогенам мужчины выглядят мускулистыми и мужественными. Они же обеспечивают сексуальное влечение. Андрологи предупреждают, что их избыток может быть признаком опухоли, продуцирующей тестостерон.

Что же указывает на его избыток? У женщин это – нерегулярность менструального цикла и появление у них сугубо мужских признаков: появление волос на лице и груди, голос становится более низким.

А вот отсутствие сексуального желания, нерегулярный менструальный цикл, чрезмерная потливость наоборот говорят о недостатке тестостерона. Кстати, его недостаток у мужчин вполне восполним, в условиях многопрофильного медицинского центра.

ЭСТРОГЕНЫ – самые "женские" гормоны. Основные их представители – эстрадиол, эстрон, эстриол. Именно от них зависит либидо, развитие половых органов, молочных желез представительниц прекрасного пола.

Избыток эстрогенов приводит к излишнему весу. А при беременности ещё и к угрозе выкидыша, патологии плода, внутриутробной инфекции. Такими заболевания как миома и другие предопухолевые и опухолевые образования женский организм также "обязан" эстрогенам.

ЛЮТЕИНИЗИРУЮЩИЕ ГОРМОНЫ. Сокращенно медики называют эту группу гормонов ЛГ. Они помогают образованию фолликула у женщин. Изменение ЛГ может привести к проблемам с гипофизом, поликистозу яичников, эндометриозу, заболеванию почек, генетическим заболеваниям, анорексии.

ФОЛЛИКУЛОСТИМУЛИРУЮЩИЙ ГОРМОН. Именно его уровень (сокращенно ФСГ) определяет наши сексуальные аппетиты – и у мужчин, и у женщин. Регулирует работу половых желез, отвечает за образование яйцеклеток, формирование фолликула и образование эстрогена. На пике повышения ФСГ происходит овуляция. Изменение концентрации этого гормона приводит к нарушению менструального цикла, различным инфекционным и хроническим болезням половых путей, головной боли.

ПРОЛАКТИН стимулирует развитие половых желез и играет большую роль во время лактации – он отвечает за образование молока у женщин. Пролактин очень зависит от эмоционального фона – чем больше негативных эмоций и стрессов, тем выше его уровень. А повышение его уровня, в свою очередь, может указывать на такие заболевания, как поликистоз яичников, опухоль гипофиза, цирроз, артрит, гиповитаминоз, красная волчанка. Гиперпролактинемия – регулярно повышенный уровень пролактина, сейчас является основной причиной бесплодия.

ПРОГЕСТЕРОН Вместе с эстрогенами считается основным "контролером" беременности и родов. Акушеры-гинекологи называют прогестерон – гормоном беременных женщин, но это не значит, что его нет у небеременных. Именно прогестерон вплоть до 4-го месяца беременности активно вырабатывается желтым телом, пока не сформируется плацента и не возьмет на себя функцию жизнеобеспечения. Прогестерон активно готовит организм к беременности, так как его основная задача – содействовать развитию яйцеклетки и ее размещению в матке.

В случае, если беременность так и не наступила, желтое тело гибнет и начинается менструация. Повышается прогестерон при маточных кровотечениях, кистах желтого тела, почечной недостаточности. А снижение его уровня говорит об отсутствии овуляции, воспалительных процессах и проблемах с вынашиванием плода и также может указывать на маточные кровотечения.

Работу эндокринных органов можно сравнить со слаженным оркестром и, если какой-то инструмент начинает фальшивить, то его необходимо настроить. А лучшие настройщики организма, как известно, высоквалифицированные врачи.

Доверьтесь им, и ваш организм ответит вам слаженной работой, здоровьем и успехами на сексуальном фронте!

СМС-ЗНАКОМСТВА!

ОТПРАВЬ СМС с номером АНКЕТЫ на номер 7606

Алла
Номер анкеты: A01

Грациозная и чувственная!

Возраст: 24
Ориентация: гетеро
Рост: 170
Вес: 55
Размер груди: 2
Сложение: стройная

Света
Номер анкеты: A02

Обожаю оральные ласки!

Возраст: 23
Ориентация: гетеро
Рост: 165
Вес: 57
Размер груди: 3
Сложение: полненькая

Марина
Номер анкеты: A03

Люблю анальный секс!

Возраст: 20
Ориентация: би
Рост: 167
Вес: 52
Размер груди: 2
Сложение: худенькая

ДЕВУШКИ ЖДУТ ТВОИХ СМС!

Стоимость SMS 6 грн. (с НДС, без ПФ).

ТОЛЬКО ЖИВОЕ ОБЩЕНИЕ

ПОЗВОНИ ВИКЕ

8-900-115-03-01

Стоимость минуты разговора: 4,98 грн. с НДС. Только для совершеннолетних! СП ЗАО "Медиа Инвест", лицензии АА№720056 от 27.01.2004 г., АА №667239 от 21.10.2003 г.

ПОЗВОНИ ЛЕНЕ

8-900-116-03-01

Стоимость минуты разговора: 7,98 грн. с НДС. Только для совершеннолетних! СП ЗАО "Медиа Инвест", лицензии АА№720056 от 27.01.2004 г., АА №667239 от 21.10.2003 г.

Стоимость минуты эфирного времени 8,60 грн. (з НДС, без ПФ). Оплата за соединение 0,27 грн., для абонентов Beeline оплата за соединение отсутствует.

ВОЗБУЖДАЮСЬ, КОГДА СЛЫШУ ТВОЙ ГОЛОС!

ЗВОНИ МНЕ С МОБИЛЬНОГО

339

ПРЕМИУМ ВИДЕО!

Участница ТВ-шоу «ДОМ2» в главной роли!!!

Сексапильная Елена Беркова!!!

900032

900030

900031

900035

900034

Отправь СМС с кодом видео на номер

10606

Для получения заказа необходимо активировать WAP, внести настройки в Ваш телефон и загрузить полученную ссылку. О том, как настроить WAP на Вашем телефоне, Вы можете узнать в справочной службе своего оператора. Стоимость SMS 16 грн. (с НДС, без ПФ).

Услуга доступна для абонентов всех GSM-операторов на территории Украины. **Только для совершеннолетних!** ООО "Олимпия" Техническая поддержка: 8 (044) 246 42 93

САМЫЕ САМЫЕ САМЫЕ

привлекательные девушки Украины и России впервые перед объективом

Я свежа и привлекательна

КОНКУРС

Имя: **Ирина**
Возраст: **26**
Семейное положение: **замужем**
Социальное положение: **предприниматель**

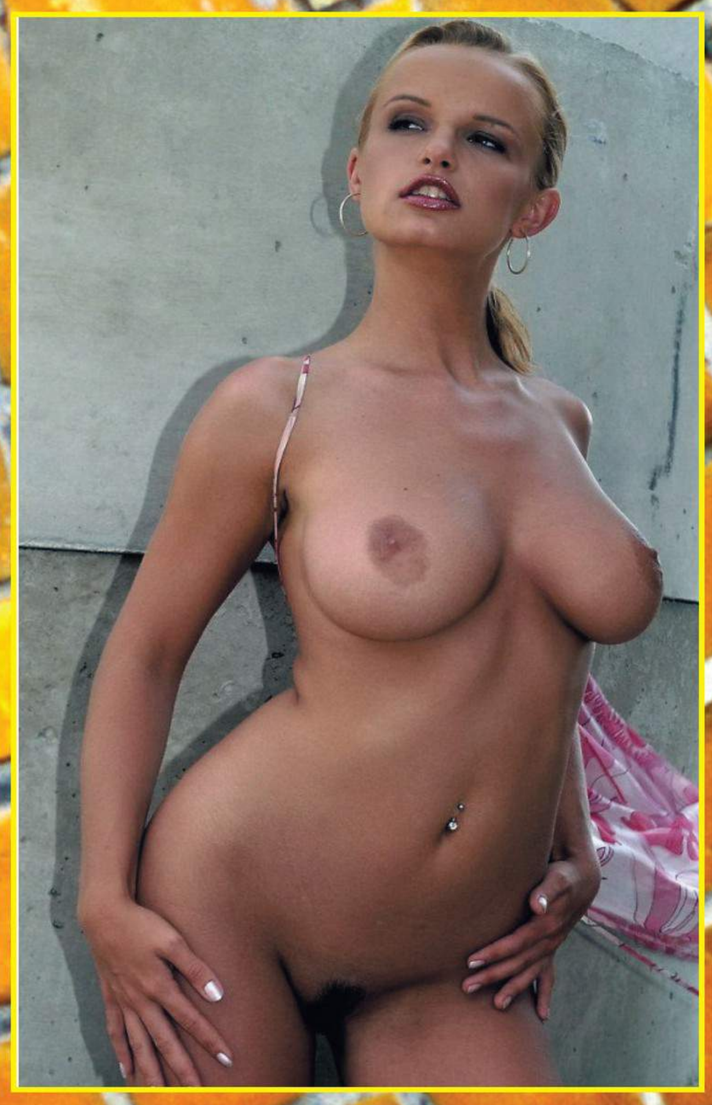

Имя: **Мария**
Возраст: **23**
Семейное положение: **не замужем**
Социальное положение: **студентка**

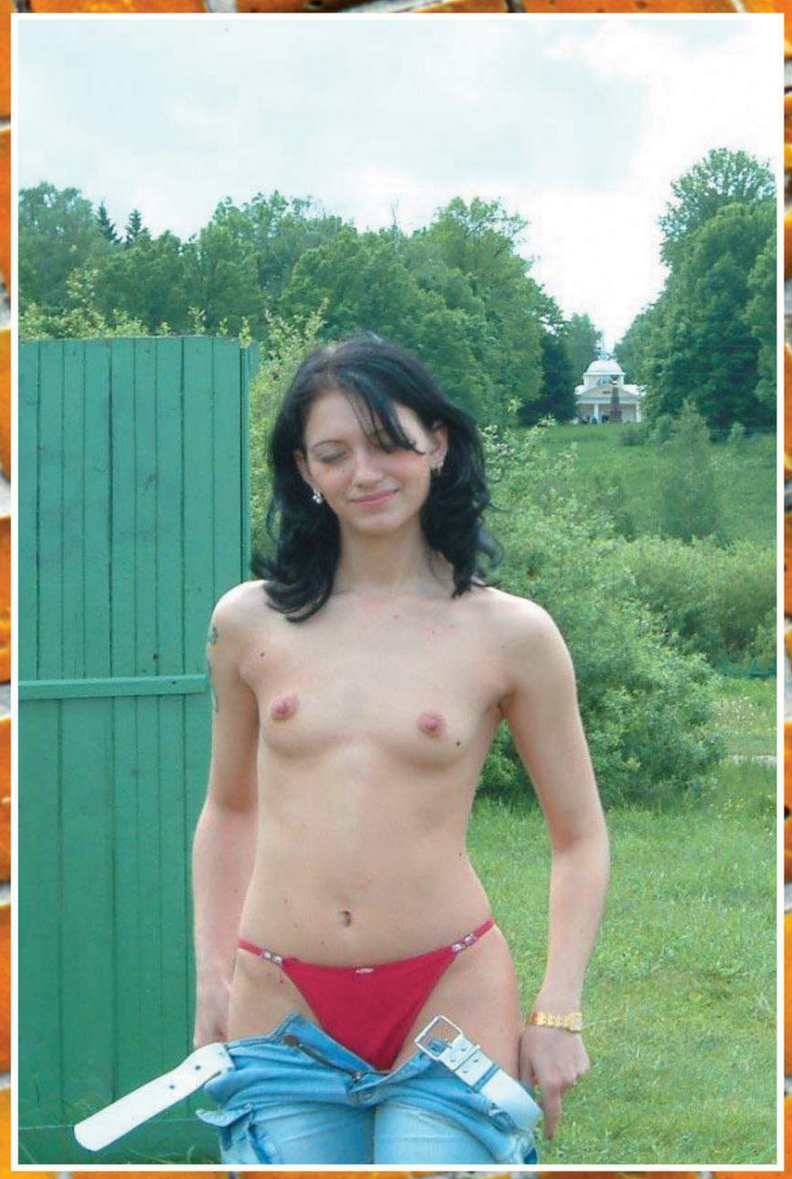

Имя: **Катерина**
Возраст: **22**
Семейное положение: **не замужем**
Социальное положение: **студентка**

Покладистая секс-рабыня

ждёт твоих приказаний

8-900-11-500-04

Стоимость 12 сек. – 0,83 грн. (без НДС). СП ЗАО Медиа Инвест Лиц. Госкомсвязи АА № 667239 от 21.10.03 г.

Давай познакомимся

8-900-114-80-24

Стоимость 12 сек. – 0,60 грн. (с НДС). СП ЗАО Медиа Инвест
Лиц. Госкомсвязи АА № 667239 от 21.10.03 г.

Ольга

СЛАДКАЯ “ГОТОВАЯ К УПОТРЕБЛЕНИЮ” КОШЕЧКА ЗАЖДАЛАСЬ ТВОЕГО ЗВОНКА

звони с мобильного

339

Стоимость минуты эфирного времени – 8,60 грн. (с учётом НДС).
Плата за соединение – 0,27 грн.
(с абонентов Beeline плата за соединение не взимается).
Услуга доступна для абонентов всех
GSM-операторов на территории Украины кроме life:) и Голден Телеком.
Лицензия Госсвязи серии АА № 720189 выдана ЗАО “УМС” 29.12.2004 г.;
Лицензия Госсвязи серии АА № 009503 выдана ЗАО “Киевстар Дж.Эс.Эм” 12.04.2001 г.;
Лицензия Госсвязи серии АБ № 120093 выдана ЗАО “Украинские радиосистемы” 16.05.2006 г.;
ООО “Олимпия”. Только для совершеннолетних!
Техническая поддержка: 8(044)246 42 93

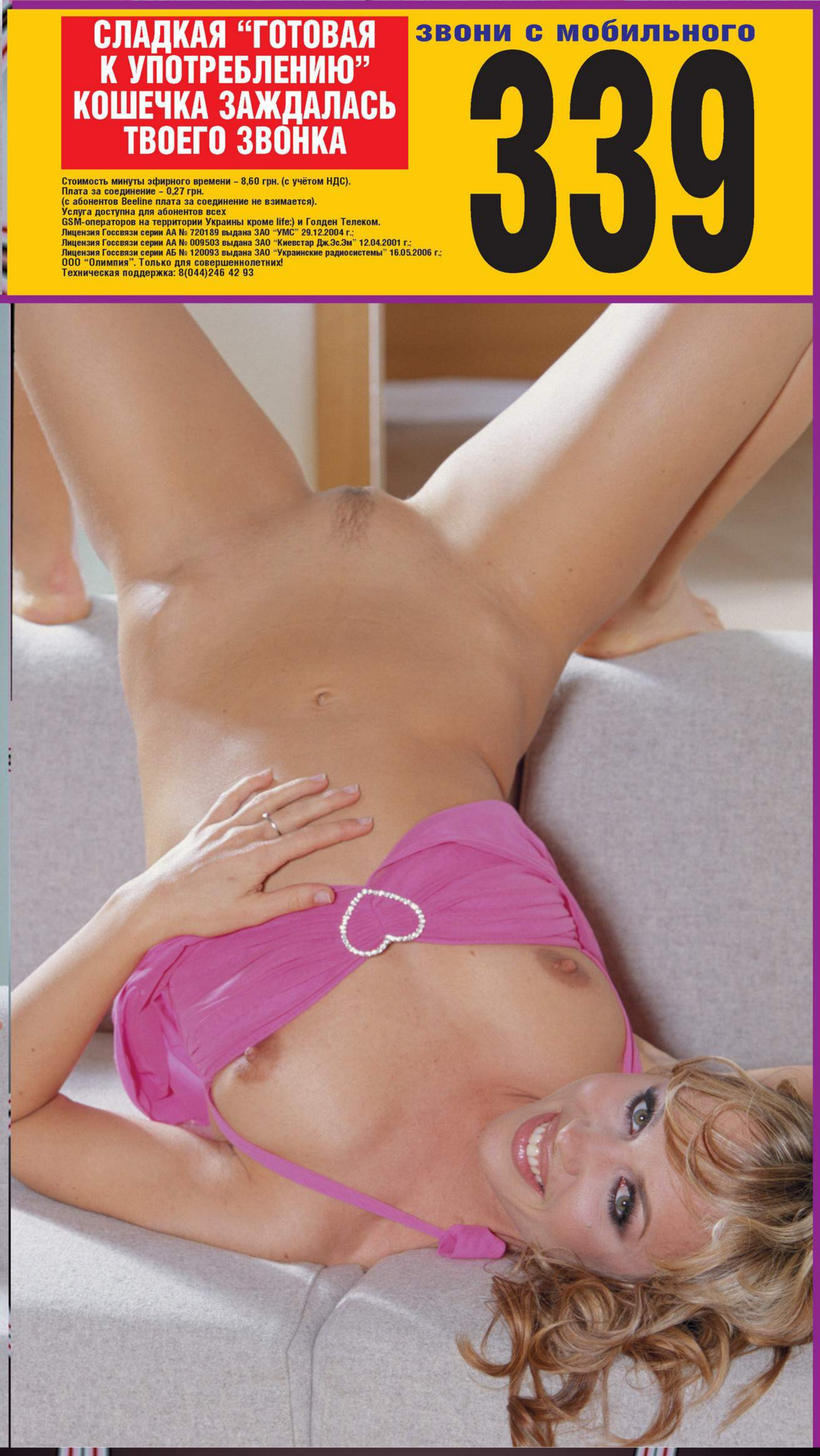

Очаровательная кошечка

8-900-114-80-26

Стоимость 12 сек. – 0,60 грн. (с НДС). СП ЗАО Медиа Инвест Лиц. Госкомсвязи АА № 667239 от 21.10.03 г.

Я люблю мастурбировать.

И мне это нравится.

8-900-11-480-10

Давай сделаем вместе ЭТО

Стоимость 12 сек. – 0,50 грн. (без НДС). СП ЗАО Медиа Инвест Лиц. Госкомсвязи АБ № 222843 от 22.12.05 г.

ACTIONGIRLS.COM 1
В недалеком будущем наш мир который мы так хорошо знаем, был разрушен. Кровожадные банды разоряют и грабят города и ищут новых наемников для пополнения рядов своих бригад. И только боевые девчонки из команды Actiongirls могут выжить в этом безумном враждебном мире.

Режиссер: М. Кузнецов
В ролях: Ю. Филипов, Н. Ротмистрова, Т. Врубель, М. Столяров, С. Данилов, О. Матвеева

Мы не имеем ввиду это дословно. Просто нашему герою с ними сильно не повезло.

ACTIONGIRLS.COM 2
В ролях: Вероника Земанова, Сильвия Саинт, Мартина Фокс, Амира Хазин, Сильвия Томас.

Убойная смесь фантастики, боевика и эротики в исполнении известных супер-красавиц!

ACTIONGIRLS.COM 3
Мир будущего был разрушен. Жестокие банды разоряют и грабят города и поселения, и набирают новых членов. Боевые девчонки покажут как нужно и что нужно делать, чтобы выжить в этом враждебном мире…

ACTIONGIRLS.COM СЕКС И СПОРТ
В ролях: Вероника Земанова, Сюзанна Спирс, Эрика Кэмпбелл, Рокси Картер, Ненси Лэйн.

О чем думают мужчины, глядя на девушек в спортзале?! "О том, как бы они смотрелись на тренажерах в голом виде!" Желания сбываются: смотри как тренируются лучшие эроактрисы мира!

АНТИДЕВСТВЕННИЦА
Юной девственнице Жастис достается амулет, найденный на раскопках древнего храма и принадлежавший когда-то верховной жрице, с помощью которого она превращала девственниц в шлюх. Джастис его примеряет и… попробуйте догадаться, что тут началось!

БАБА-ЗВЕРЬ
Две подруги оказываются на экстравагантном шоу, в котором участвуют люди-звери, люди-змеи, люди-оборотни. Там они знакомятся с симпатичным парнем Дэмиеном, который очень здорово занимается любовью, ну просто зверь, а удивить девчонок было трудно – опыт у них за плечами был немалый. Так всё и продолжалось до первого полнолуния…

БАЙКИ ДЛЯ ВЗРОСЛЫХ
То, что души несправедливо убиенных могут возвращаться на землю - известно давно. Но причиной возвращения может быть не только жажда мести. Что объединяет девственницу, убитую во время первой брачной ночи, и умерщвленных проституток? Сексуальная неудовлетворенность. И что вытворяют души умерших, пытаясь утолить свою плоть, не под силу даже живым.

БОЛЬШАЯ ШИШКА
Встреча в поезде с очаровательной незнакомкой и бурно проведенная ночь в один миг изменили жизнь Андрея. Оставшись без денег и документов, он оказывается в небольшом провинциальном городке. Чтобы хоть как-то поправить свое положение Андрей соглашается поработать в местном агентстве развлечений, услугами которого пользуются "большие шишки"...

ВЛАСТЕЛИНА КОЛЕЦ Ч.1
Тёмная Властелина – с помощью семи колец и чёрной магии вызывает демонов ада. Только они могут утолить её ненасытную плоть. Для получения вечного оргазма ей не хватает восьмого кольца - тогда все мужчины Земли будут сексуально порабощены...

ВЛАСТЕЛИНА КОЛЕЦ Ч.2
Этот фильм – продолжение знаменитого блокбастера «Властелина Колец», который заканчивается ритуальным сожжением восьми магических колец в огнедышащем кратере вулкана. Абсолютное зло, реинкарнировалось в виде двух огромных искусственных фаллосов.

ВСЕ ЗЛО ОТ БАБ
В ролях: Ю. Филипов, Н. Ротмистрова, Т. Врубель, М. Столяров, С. Данилов, О. Матвеева

ГЛУБОКИЙ ВЛАЖНЫЙ МИР
В ролях: Кристал Голд, Чайна Ли, Свити Пай, Сенди Вегас, Тони Мантано, Дик Нейси.
Настоящие нимфы резвятся у воды, сверкая своими прелестями. Им доступны истинные глубины сексуального удовольствия. Они ныряют, а потом воспаряют к вершинам наслаждения.

ГОРНИЧНЫЕ
Что может быть пикантнее горячей черной "шоколадки" в более чем сексуальной форме французской горничной? А что они вытворяют! Они-то умеют чистить не только ковры, и полировать не только полы… Затаите дыхание, сейчас они приступят к настоящей "работе"!

ГУЛЯНКА
В канун новогоднего праздника компания предприимчивых "дедов морозов" и "снегурочек" собирается на гулянку, чтобы решить, как "срубить" побольше денег, ничего не делая. Ну, а гулянка по-русски – это море водки и секс, секс, секс...

ДЕВИЧНИК
Режиссер собрал в одном месте около десятка девушек, которые "делятся" друг с другом наболевшим, перемежая вербальный контакт, то есть болтовню, контактом сексуальным. Мужчинам после просмотра фильма придется сделать неутешительный для себя вывод – девушки вполне могут обойтись и без них…

ДИСЦИПЛИНА
Режиссер: Джим Пауэрс.
В ролях: Хэйди Далтон, Лиана Херт, Алиса Алльюр, Джессика Дарлинг, Брендон Айрон.
Крутые красотки в коже умеют подчинять и подчиняться. С ними становятся реальностью самые смелые фантазии. Но будьте осторожны, чтобы не оказаться у них на поводке!

ЖЕНЩИНЫ X
Очаровательная Мессалина обещает отдать свою девственность историку Клавдию, если он познакомит её с императором Калигулой. После убийства Калигулы, по иронии судьбы, Клавдий становится императором, а Мессалина - его женой.
Погрузившись в государственные заботы, Клавдий совсем не уделяет времени Мессалине. Императрице ничего не остается, кроме как искать любовные утехи на стороне.

ИМПЕРАТРИЦА МЕССАЛИНА
Очаровательная Мессалина обещает отдать свою девственность историку Клавдию, если он познакомит её с императором Калигулой. После убийства Калигулы, по иронии судьбы, Клавдий становится императором, а Мессалина - его женой.
Погрузившись в государственные заботы, Клавдий совсем не уделяет времени Мессалине. Императрице ничего не остается, кроме как искать любовные утехи на стороне.

ЛОЛИТА: ИЗВРАЩЕННАЯ ЮНОСТЬ
В доме у Лолиты и её матери появляется постоялец, писатель Билл Пауэл, который сначала становится любовником матери, а затем и юной Лолиты. Кроме него Лолита спит со всеми мужчинами города. Ревнивый Билл предлагает девушке сбежать из дома, пытаясь таким образом удержать душу "ангельского" создания рядом с собой.

ЛЮБИТЬ ПО-ЧЕРНОМУ
Некоторые женщины полагают, что выходцы из Африки дадут фору любому европейцу. Многие из девушек решив, что лишним членом секса не испортишь, экспериментируют одновременно с двумя "шоколадками", получая такое неземное удовольствие, что наверняка не имели бы ничего против наличия третьего спарринг-партнёра...

МАЛЫШКА
Попал за решетку парнишка по имени Снуппи, оставив на воле свою подружку, которую все ласково звали Малышка. Она обещала хранить ему верность до самого его освобождения, но, судя по ее неукротимому темпераменту, она оказалась в чужой постели еще до того, как за Снуппи лязгнули крепкие запоры. Так и передавали ее из постели в постель, пока Снуппи не вернулся с зоны...

МАТРИКС
Режиссер: Франсуа Клозот
В ролях: Ребекка Лорд, Чейни Силвер, Мари Вакс, Майкл Кокс, Крис Кэнон.
Этот фильм снят на основе сюжета знаменитого блокбастера. Создатели ремейка пошли дальше - они честно объясняют зрителю, какой энергией питается матрица. Оказывается – сексуальной!

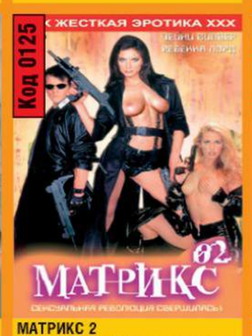

МАТРИКС 2
Долгожданный сиквел эротико-фантастического блокбастера «МАТРИКС». После того, как власть на Земле захватили машины, паразитирующие на сексуальной энергии людей, человечеству, лишённому полноценных оргий, остаётся лишь – иллюзия секса. «Избранный» Хаш под предводительством прелестной Серенады призваны бороться за свободный секс во всём мире!

МЕДСЕСТРИЧКИ
Представьте, что Вы слегка приболели и за Вами ухаживает симпатичная сестричка, в очень обтягивающем и очень коротком медицинском халатике. И не одна, а сразу несколько превосходных, упругих и горячих шоколадных сестричек с титьками невероятных размеров, в белоснежных халатиках и совсем без них!

МИР ПОХОТИ
Случились ли описанные в фильме события на самом деле или это плод воображения девушки, найденной в бессознательном состоянии у входа в бесконечный лабиринт пещер? В то, что она рассказала, поверить сложно. Пройдя пещеры, она со своими друзьями оказалась в Затерянном Мире...

МОКРЫЙ ЛАТЕКС
Женщину бросил муж… Даже не бросил - он изменяет в открытую, в их собственном гнёздышке. Страстные стоны и ритмичное поскрипывание кровати, ступенек, пола и всего дома, сопровождающие постоянные любовные упражнения мерзавца-мужа и его любовницы приводят к тому, что у несчастной появляются эротические видения.

ОРАЛЬНЫЙ КАБИНЕТ
Брайен - молодой президент. Высокий пост, великолепная внешность и прекрасный голос, как магнит, притягивают к нему шикарных женщин. Положение президента, конечно, обязывает, но можно ли устоять перед огромным количеством соблазнов и не дать волю страсти…

ОТОРВАТЬ ОТ СИТУАЦИИ
Режиссер: А. Флинтов
В ролях: Ю. Филипов, И. Фенси, О. Митришина, В. Батько, А. Алексин.
Завтра свадьба! Значит, сегодня у мужиков – мальчишник, а у девчат – девишник! Полный оттяг! Последствия непредсказуемы!

ПЛАНЕТА ОБЕЗЬЯН
Три астронавта из 21 века терпят крушение и попадают в далекое будущее, где обнаруживают цивилизацию, которой повелевают обезьяны.
Готовьтесь, сногсшибательные красотки, запертые в клетки, продемонстрируют вам секс из будущего!
Находясь на вершине блаженства, не забудьте вернуться с небес на грешную землю.

ПОХОТЛИВЫЕ ОБМАНЩИЦЫ
Создателям этой киноленты удалось почти невозможное - объединить в одном фильме три жанра: жёсткую эротику в стиле Тинто Брасса, детектив в стиле Агаты Кристи и комедию в стиле Вуди Аллена. В центре сюжета - «приключения чёрного чемоданчика» с одним миллионом долларов, – это сумма, на которую строительный подрядчик Томас «кинул» своих компаньонов.

ПРАВО НАЛЕВО
Лорен Монтгомерри, живущая в Беверли Хиллз, долго страдала от "неблагоразумного поведения" своего муженька. И вот настал час сексуальной расплаты! Для начала она пускается в бешеные сексуальные скачки со своей лучшей подружкой, ну а когда огонь желаний уже разожжен, остановить ее просто невозможно!

СДЕЛАЙ МНЕ БОЛЬНО
Современная сексопатология описывает множество различных сексуальных извращений. Их классификация включает в себя как тяжелые запущенные случаи, так и совсем невинные, являющиеся скорее чудачествами, а не отклонениями в буквальном смысле слова. Именно этим и грешат героини данного фильма.

СЕКСОДОМ
В ролях: **Таня Таня, Елена Беркова**
Таня Таня – белокурая красотка с силиконовой грудью, упругой попкой и бьющим через край похотливым желанием. "Ничто так не заставляет взмокнуть мои трусики, как зрелище, когда трое мужиков жестоко трахают меня на экране как какую-нибудь уличную девку," – заявляет Таня актерам, которые тут же проверяют ее слова всеми самыми невероятными способами.

СЕКСОТЕРАПИЯ
Вряд ли искусству любви их учили в мединститутах, видимо, это прирожденный талант, но то, что сочетание медицинских процедур с эротическими удовольствиями приводит к удивительным результатам - это факт.

СЛАДКИЕ НЯНЕЧКИ
В воспитательном плане няням из этого фильма далеко до совершенства, зато у них есть другие несомненные достоинства: молодость, хорошая фигура и самое главное – ненасытная сексуальность. Воспитать достойного члена общества эти качества вряд ли помогут, а вот просто члена – наверняка…

СОБИРАЙТЕСЬ ДЕВКИ В КУЧУ Ч.1
Берегите свои глаза!!! Чтобы они не лопнули, или что бы их не выдавили своей грудью конкурсантки!!! ДА, это не женская баня, и не нудистский пляж – это конкурс! Самые-самые-самые! Безумное количество всевозможных мисс в одном месте! Мисс Миссисипи, мисс Сиси-писи, мисс просто сиси, просто писи, просто … ЗА-ШИ-БИ-СЬ!!! Самое отвязное шоу Нового света!

СОБИРАЙТЕСЬ ДЕВКИ В КУЧУ Ч.2
Берегите свои глаза!!! Чтобы они не лопнули, или что бы их не выдавили своей грудью конкурсантки !!! ДА, это не женская баня, и не нудистский пляж – это конкурс! Самые-самые-самые! Безумное количество всевозможных мисс в одном месте! Мисс Миссисипи, мисс Сиси-писи, мисс просто сиси, просто писи, просто … ЗА-ШИ-БИ-СЬ!!! Самое отвязное шоу Нового света!

СТУДЕНТКИ: ГОРЯЩИЙ ЗАЧЕТ
У современных студентов такая напряженная сексуальная жизнь, что времени на учебу практически не остается. Наиболее продвинутые преподаватели идут учащимся навстречу и переносят занятия прямо в совокупляющиеся массы абитуриентов...

СТУДЕНТКИ: ЛЕКЦИЯ-ЭРЕКЦИЯ
Келли и ее подруги – студентки первого курса университета. Занятия уже позади и теперь настала самая горячая пора – сессия. Но девушки слово "горячий" понимают лишь в одном контексте – сексуальном, поэтому и занимаются им в любое время и в любом месте. А экзамены девушки все равно сдадут – ведь преподаватели тоже не обделены их вниманием.

СТУДЕНТКИ-НИМФОМАНКИ
Фильм составлен из документальных эпизодов. Замысел режиссера гениален и прост. Он решил не тратиться на дорогостоящих порнозвёзд, ведь по улицам ходит столько сексапильных студенток. Ведь из всех категорий населения студенчество обладает наибольшей прогрессивностью и фривольностью взглядов, часто переходящей в полное отсутствие моральных устоев.

СТЮАРДЕССЫ ЗА РЕШЕТКОЙ
Невиновных стюардесс по ложному обвинению бросают за решётку на острове Карлос. У девушек нет сил отказать охранникам, пристающим к ним с сексуальными домогательствами. Как ни странно, в выигрыше оказываются и те, и другие.

УГНАТЬ ЗА 69 СЕКУНД Ч.1
Тяжела жизнь богатых обитателей Лос-Анджелеса. Как только они покупают шикарную тачку, её тут же похищают. Стоит за всем этим Хозяин, который сколотил бригаду угонщиков из пышногрудых красоток. Чтобы положить конец краже автомобилей и сексуальному беспределу, творимому Хозяином, полиция внедряет в банду своего агента – красавицу Келли.

УГНАТЬ ЗА 69 СЕКУНД Ч.2
Долгожданный сиквел сексбестселлера. После того, как управление полиции Лос-Анджелеса внедрило в банду угонщиц автомобилей, своего агента Келли Браниган, ей удалось выяснить, что уголовный авторитет Хозяин сколотил такую садо-мазо-лесбо команду, промышляющую незаконным бизнесом!..

ЧЛЕНОГОЛОВЫЕ
Те, кто смотрел сериал «Дрожь земли», запомнили отвратительных монстров, которые буравили и сотрясали землю. Выясняется, что эти твари мутировали, но не до конца. А до настоящего «конца» они домутировали только в этом фильме, став членоголовыми. Эта форма жизни оказалась оптимальной для того, чтобы...

ШПИОН, КОТОРЫЙ МЕНЯ ОТЛЮБИЛ
Сиквел о выдающемся суперагенте Остине Паулере. Фильм ни в чем не уступает известному блокбастеру. Характеры главных героев стали более рельефными благодаря тому, что авторами был сделан особый акцент на их сексуальных способностях. Остин при этом окончательно утвердился в качестве секс-символа всех времен и народов.

ЭКСТРЕМАЛЬНЫЙ СЕКС
Роллербол – это самый горячий и сексуальный спорт в мире! Новая эра экстремального спорта на роликах открылась для юной Джоанны. Благодаря выдающимся физическим данным она сразу становится чемпионкой в этом виде секс спорта.

ЭРОС И ПСИХЕЯ
Бог любви Эрос и его вечный спутник Бог Желаний Эмерос весело проводят время в кругу очаровательных Нимф. Эрос влюбляется в красавицу Психею, которой запрещено смотреть на него, но она нарушает запрет. Ради возлюбленной Эрос стрелой, изготовленной Вулканом, лишает себя бессмертия. Теперь Эросу и Психее ничто не мешает заняться любовными утехами.

Цена одного DVD-диска: **50.00** грн.

Лицензионное эротическое видео – почтой

Код	Количество	Цена	Сумма
Итого			

Адрес:

Ф.И.О.

Оплату в размере

+ почтовые расходы ГАРАНТИРУЮ. Подпись:

При покупке 10 и более кассет/дисков, одна кассета/диск – в подарок БЕСПЛАТНО! Заполненный купон вышлите по адресу:
16600, г. Нежин, а/я 87. Товары-Почтой.
СТРОГО КОНФИДЕНЦИАЛЬНО! ОПЛАТА ПРИ ПОЛУЧЕНИИ ТОВАРА НА ПОЧТЕ!
ТОЛЬКО ДЛЯ СОВЕРШЕННОЛЕТНИХ

ЭРОТИЧЕСКИЕ ПОДВИГИ ГЕРАКЛА
Сын Зевса, Геракл, выбрал себе в жёны дочь царя Креонта Мегару. Но жена Зевса, Гера, околдовала прекрасную Мегару, сделав её безразличной к любви. Геракл отправляется на поиски золотого яблока, способного пробудить чувство в сердце Мегары. На своём пути он встречает множество прелестных девушек, готовых отдать ему свою любовь.

Я ВАС ХОЧУ (УРОКИ ОБОЛЬЩЕНИЯ)
Во все времена более опытные и зрелые женщины привлекали юношей, так как они могли предложить им гораздо больше, чем их сверстницы. Кто из подростков не мечтал о том, чтобы оказаться в постели с симпатичной домохозяйкой, длинноногой учительницей и, наконец, с озабоченной сексуальным воспитанием «ребёнка» мачехой...

ГРЯЗЬ
Невероятные сексуальные приключения, кожа и латекс, новый опыт и новые искушения. Девчёнки в латексе сначала барахтаются в луже, потом отмывают друг друга. При этом не забывают удовлетворять свое огромное желание секса!

ЛЕДИ В ЖЕЛЕЗНОЙ МАСКЕ
Было у короля две дочери, похожих как две капли воды. Одна кроткая и невинная, другая - сладострастная и хитрая. Многочисленные любовные похождения принцессы и слухи о том, что ее любовников находят мертвыми, портили репутацию королевства. Тогда король решил заковать дочь в железную маску и навечно упрятать её за решетку... Однако он так и не узнал, какая из двух дочерей оказалась в заточении.

СЕКС ЗА РЕШЁТКОЙ
За холодными стальными решетками "плохие" девочки просто изнемогают от желания: ласк друг с другом им недостаточно. Хладнокровные крутые парни из охраны готовы прийти им на помощь!

ВОЗБУДИТЕЛЬ
Фантастически красивый фильм. Садитесь в кресло и пристегнитесь. Сексуальные девушки с симпотичными ножками доставят удовольствие себе и Вам! Если Вам нравятся сексуальные ножки, обтянутые в шелковые чулочки, то это фильм для Вас!

Высококачественная эксклюзивная XXX-эротика от компании BONVIDEO. Каждый диск упакован в коробку-книжку.

QUEST

Письма
наших читательниц
+ их откровенные фото

Сексуальные игры

Я всегда считалась девушкой интересной и сексуальной. Недостатка в поклонниках у меня никогда не было, да и сама я всегда легко "заводилась", если ко мне проявляли внимание. Мне кажется, я с очень ранней поры была готова к любовным и сексуальным отношениям.

Единственное, что всегда омрачало мою жизнь в интимной области - это одна особенность моего организма. У меня всегда при сексуальном возбуждении начинаются сильные вагинальные выделения. То есть, буквально, - льёт. Каплями и даже чуть ли не струйками.

Конечно, поскольку существуют ежедневные прокладки, то в обычной жизни это не доставляет особых неудобств. Но вот, когда остаешься наедине с молодым человеком и приходится раздеваться... Эти моменты всегда вызывали у меня массу комплексов, хотя секс и сексуальные игры уже с 15 лет был для меня одним из самых желанных жизненных удовольствий.

Не буду скрывать, мне очень нравились сексуальные отношения с мужчинами и я чувствовала, что и они от меня без ума. Если бы не эта неудачная особенность, я, наверное, чувствовала бы себя в жизни просто счастливицей. Но у меня всегда были комплексы, отравляющие жизнь.

В самые "интересные" моменты вместо того, чтобы расслабиться и отдаться эмоциям, в голове гвоздём сидела мысль, что надо срочно как-то ухитриться вытереть там чем- нибудь. Либо специально припасенным полотенцем, либо (за неимением) - краешком простыни, либо еще как-то выкрутиться. Постоянно мучила мысль: "А что думает сейчас обо мне мой партнер?" Мне казалось, что мужчины испытывали бы ко мне брезгливость, если бы могли полностью увидеть эту картину.

Положение не улучшилось и после того, как я вышла замуж. С мужем волей- неволей пришлось быть более открытой и, тот факт, что ему приходилось это видеть, порождал во мне все новые комплексы...

Будучи очень сексуальной и активной в постели, я никак не могла преодолеть грань, отделяющую возбуждение от долгожданной разрядки, а ведь я чувствовала, что возможность такой разрядки близко, где-то рядом... Я понимала, что надо избавляться от этих комплексов, но не знала, каким образом.

Пыталась осторожно выяснять отношение мужа, но его ответы меня не удовлетворили. Он довольно равнодушно говорил "Да подумаешь... Ничего такого... Какие глупости..." Мне казалось, однако, - это он говорит, чтобы не обидеть меня, а на самом деле не слишком доволен такой женой. В результате постепенно нарастало и мое недовольство своими отношениями с мужем. Всё поменялось не так давно, после рождения ребенка.

В нашем доме регулярно бывают гости - приятели мужа и мои подружки. Они постоянно заходят и тогда, когда мужа нет, а я одна сижу с ребенком. Вот в последнее время и зачастил в отсутствие мужа один из таких приятелей. И, как мне сразу стало понятно, - с вполне определенной целью.

Не буду скрывать, мне его внимание нравилось. Я заводная, а он напористый и раскованный... так что, я позволяла ему кое-что... Но только до определенного момента. Ниже пояса была запретная зона, как он ни старался, тем более, что все мои комплексы стояли настороже.

Меня очень возбуждали эти наши сексуальные игры, которые начинались сперва с "задушевных разговоров", а заканчивались тем, что я оказывалась полуголой с исцелованными сосками, задыхающейся от страсти на грани оргазма, и держащей в руке его дёргающееся и извергающее сперму "достоинство". Но не более...

И вот, однажды, случилось так, что мой новый друг пришел как раз в тот момент, когда я только что вышла из душа в халате на голое тело. То ли этот факт его так возбудил - но он набросился на меня без всяких предварительных разговоров. Он так страстно меня атаковал, что, как я ни сопротивлялась, вскорости осталась совершенно голой и только отчаянно сжимала ноги, чтобы то, что скопилось там в результате моего безумного желания и возбуждения, не хлынуло рекой... Но от того же самого желания я и слабела с каждой минутой. Поэтому, как я ни сопротивлялась, вскоре он всё-таки запустил свою руку туда, куда так стремился, а запустив, тут же вынул ее с потрясенным видом, - совершенно мокрую, со стекающими струйками жидкости...

И... Этого момента я не забуду никогда.... Поднеся кисть руки к своем лицу, он медленно и смачно провел ею от лба до подбородка, по щекам, по носу, по губам... На лице его остались влажные полосы, а в глазах... стояло неподдельное восхищение!... При этом он издал такой искренний и похотливый вздох - то ли "Ах", то ли "Ух", что я... поверила:-)) Одним этим легким жестом и полувздохом он снял все мои многолетние комплексы! Я вдруг осознала, что есть человек, которому это вовсе не противно, а по-настоящему, искренне, нравится!

То, что последовало дальше, были уже не сексуальные игры и это, наверное, не имеет смысла описывать:-))) Да это и неописуемо... Скажу грубо и кратко: я отдавалась ему, как бесстыжая и похотливая сука, а звуками моих стонов, должно быть, наслаждался весь дом... Но я наслаждалась больше:-))) Отрывалась "от души" за всю свою предыдущую жизнь... Что еще сказать? Всё так и продолжается до сих пор.

Правда, я думала, что после этого испытаю оргазм и с мужем. Ничего подобного. Полностью раскрепощенной я себя чувствую, по-прежнему, только с НИМ...

Жду от тебя...

Вот снова жду sms от тебя... Уже второй день... Но от тебя ничего нет...Я снова влюбилась, словно наивная дурочка...Но тебе я совсем не нужна...Хотя не совсем так...Ты появляешься, когда тебе скучно и нечего делать... Ты ищешь себе девушку, но я почему то не подошла... не подошла на эту роль...

Так обидно...Я так устала, устала от всего этого...Как я завидую той, которой ты предложишь встречаться...Ведь ты вовсе не такой, каким кажешься на первый взгляд...Ты милый, обаятельный, прикольный и такой заботливый...Вечно спрашиваешь тепло ли я оделась, говоришь чтобы долго не гуляла, много не пила и т.д. Ведь так приятно знать, что ты кому то нужна, что кто то заботится о тебе... Ты не смеешься надо мной, когда я насмотревшись ужастиков, боюсь засыпать... Ты просто смешишь меня, заставляя смеяться над собственными страхами... Когда мне плохо, утешаешь как только ты умеешь...Называешь своей маленькой девочкой...Только....только не любишь...не любишь меня...Я чувствовала себя самым счастливым человеком всего два дня назад....И боялась, потому что счастье оно такое хрупкое...А сейчас... .smska пришла... от тебя... простой вопрос как настроение... интересно ты спрашиваешь о настроении до или после твоей smski... жду... теперь уже как сумасшедшая, не выпуская мобильного из рук... 5 минут... 10... ну вот, пропал, а может просто сеть тормозит...Ну почему я тебя вечно оправдываю... почему мое настроение так сильно зависит от тебя...молчишь... наверно опять играешь в свою любимую игрушку и не хочешь отвлекаться... я так хорошо тебя узнала за это время... или это только я так считаю... Всегда хотела узнать о чем ты думаешь... Я просто больна, больна тобой... Ведь все замечают, что теперь я только о тебе и говорю....Почему... почему так... Я просто хочу быть с тобой... Хочу чтобы ты обнимал меня крепко крепко... Хочу вдыхать аромат твоего обалденного одеколона....Хочу...просто хочу любить тебя безумно, но чтобы и ты любил меня также...Знаешь ты мне снишься очень часто...Не часто,постоянно....Мечтаю...мечтаю о тебе каждую секунду....А ты .....ты даже не хочешь ответить на мою sms.....

Правдивая история: ты и я

Это началось с 24 августа. Я сидела не где обычно. Мы с подружкой пошли на другую лавочку. Я летала в своих мыслях, полностью забив на окружающий мир. А он оказывается на меня, не забил. По крайней мере, я на это надеялась. Я не видела, откуда он появился... как будто материзовался в воздухе. Но он все-таки появился. Проходил мимо с баночкой "отвёртки" или с "джин тоником" точно не помню. В то время я рассматривала свои ноги, но вдруг невидимая сила заставила меня поднять голову и посмотреть на него.

Он на меня посмотрел мельком. И я сделала то, что навсегда останется загадкой... Я взяла и улыбнулась. Глупо, правда?

Лыбиться совершенно незнакомому человеку. Он, как я говорила, посмотрел на меня мельком, делает шаг вперёд ещё ничего не осознав, но вдруг резко разворачивается и подходит ко мне. У меня шок, у него тоже. Выглядело это всё по-дурацки. Я про свою подругу забыла, а он её вообще как будто не видел. Мы смотрели друг на друга, потом он все-таки сел рядом со мной. Так вот и познакомились. Его звали Рома. Он мне сразу понравился.

Единственное, что меня смущало, так это разница в возрасте. Мне-то всего 18, а ему уже 35. он сказал, что как раз шёл с работы и ему надо пойти домой помыться, переодеться. Мне кажется, если бы я была одна. Ромашка, сказал бы мне больше. Но я была не одна. Он попросил подождать его. Я с умным видом покивала головой. Он ушёл. А мы пошли на ту лавочку, где всегда сидим. Девчонки начали меня подкалывать.

Там, где мы сидели, лавочку было хорошо видно. И через некоторое время к ней подошёл Рома. Но он-то меня не видел. И меня замучила совесть, я ведь обещала быть там. В общем, я встала и пошла к нему. Мы немного поговорили о жизни, поделились взглядами, мне пришла в голову такая забавная мыслишка.... по лестнице спускался мужчина, Ромин друг. Он подошёл, они пожали руки, в это время я вскакиваю с лавочки, говорю: "ладно, я пошла". И он оказался в довольно тяжёлом положении, и друга бросать не хочется, и меня отпускать. Я лечу, ничего не вижу. Потом зашагала спокойнее, а он стоял и смотрел мне вслед. Я тогда точно знала, что мы больше никогда не увидимся. И он подозреваю тоже. Мне все равно через неделю уезжать. На следующий день я пошла с подругой на базар. Не поверите, я его увидела. Сначала наткнулась взглядом на знакомую фигуру. А потом уже поняла, что Рома. Я думаю: "даже, если увидит, то не вспомнит. Слишком много выпил. А если и вспомнит, то не покажет виду". Мы проходим мимо. Я на него посмотрела. И он меня увидел. Говорит: "думаешь, не вспомнил?" на что я ответила: "не знаю". И всю неделю мы сталкивались в разных местах. То в магазине, то на улице, то ещё где-нибудь. Как-то я решилась, подошла и взяла у него номер сотового. Мы начали общение. Я уехала в санаторий на 21 день. А он писал, что скучает. Там меня пригласил мальчик потанцевать. Я не успела отказаться, как уже оказалась в его объятьях. Когда мы танцевали, я почувствовала резкий укол в сердце. Мне стало очень плохо. А ночью мне приснился Рома. Он говорил: "ты же делаешь мне больно, не надо". Вот так. А ночь с 18 на 19 в нашу комнату пришли пацаны и сделали попытку нас изнасиловать. Причём не в шутку. Нас спасло то, что вожатая проходила мимо. А иначе бы девственности лишили. Я вернулась город. И мы встречаемся с Ромой. Хотя свиданиями это трудно назвать. Мы просто пересекаемся. Я знаю, он хочет мне сказать, что любит. Но почему-то не говорит. А ещё хочет поцеловать. А я отворачиваюсь. Мне больно. И ему тоже. Стоит ли продолжать эту связь? Может ли быть любовь и вообще отношения между взрослым мужчиной и малолеткой? И я знаю, что все равно он меня хочет. И настанет день, когда мы..., в общем, я очень боюсь.

Анна

DVD Код 0001

Студенческий хоровод
От сессии до сессии живут студенты весело!

DVD Код 0002

В сексе только девушки
Этот фильм о нелёгкой судьбе лесбиянок. О их трудной, но сладкой любви.

DVD Код 0003

Дебютантки
Трудовые будни модельного агентства. Взгляд изнутри.

DVD Код 0004

Sex ей к лицу
Роксана – ведущая "Реалити шоу". Она "раскручивает" участников передачи на секс.

DVD Код 0005

Я хочу тебя
Путешествуя по Интернету будьте готовы к тому, что ваши фантазии могут стать реальностью...

DVD Код 0006

Молодо – не зелено
Белинда в кругу друзей и подруг отмечает день своего совершеннолетия...

DVD Код 0007

Sex коктейль
Самые крутые ингридиенты!

DVD Код 0008

Замок желаний
Дебби и Мадлен путешествуя, решают заночевать в старинном замке... Но нечистая сила давно уже обитает в нём...

DVD Код 0009

Жажда секса
Кевин руководит небольшим модельным агентством. И не упускает случая превратить обычную фотосессию в нечто большее...

DVD Код 0010

Курортные оргии
Фильм раскрывает различные аспекты интимной жизни отдыхающих...

DVD Код 0011

Студенческие блудни
Ежедневно после лекций студенты Гамбургского университета встречаются в кафе-бильярдной и...

DVD Код 0012

Соблазны большого города
Тиль из Баварии проводит свой отпуск в Будапеште. Он никогда в жизни не испытывал столько соблазнов

DVD Код 0013

Взрослое кино
Гарри дарит своей жене на день рождения видеокамеру. Особенно здорово у неё получаются "взрослые фильмы"...

DVD Код 0014

Sex фристайл
Группа студенток отдыхает на одном из горнолыжных курортов...

DVD Код 0015

Дикий пляж
Райское наслаждение...

DVD Код 0016

Животный инстинкт
Что это? – Унижение! Боль! Она не может протестовать, она раздавлена, она рабыня...

DVD Код 0017

Ученицы – озорницы
Завтра контрольная, а Бриджит и Лотта к ней не готовы. Зато профессор Ральф всегда готов прийти на помощь...

DVD Код 0018

Сладкие измены
Надин несчастна – у неё не складываются отношения с мужем. Чтобы как-то развлечься она окунается в кипящую ночную жизнь...

DVD Код 0019

Куколки
Весёлые девчата расслабляются на Ибице. Жаркое солнце. Горячие испанские мачо. Настоящий рай для куколок.

DVD Код 0020

Нежные киски
Доставайте свои "шишки" – поиграем в "Кошки-Мышки"!

DVD Код 0021

Нимфетки
Для молоденьких Лолит, едва достигших совершеннолетия, нет никаких запретов в сексе. Попробовать хочется всё!

DVD Код 0022

Буйство плоти
Роксана и клаус – молодожёны. Они живут в общежитии и их общение с соседями носит интересный характер...

DVD Код 0023

Sex практика
В автосервис для прохождения практики из колледжа прислали трёх очаровательных студенток...

DVD Код 0024

Sex art
Искусство и секс неразделимы...

DVD Код 0025

Агентство разврата
Кай торгует недвижимостью. Он ухитряется продавать участки по хорошей цене и при этом крутить романы с хорошенькими клиентками...

DVD Код 0026

Секс без перерыва
Как это мило...

DVD Код 0027

Шалуньи
День заполнен до отказа: занятия шейпингом, бассейн, пляж... Но для шалостей всегда найдётся время.

DVD Код 0028

Секс в награду
Отдыхая на Ибице, двое парней остались без денег и вынуждены браться за любую работу. Но их труды не напрасны и награда для них – секс...

DVD Код 0029

Sex деликатесы
Стил не только виртуозный кулинар, но и потрясающий любовник. Его фантазия неистощима...

DVD Код 0030

Каникулы нимфоманки
Сьюзи проводит каникулы на Ибице. Она должна совершенствовать свой испанский, но вместо этого преуспевает в соблазнении мужчин...

DVD Код 0031

Секс во сне и наяву
Ники погружается в мир своих сексуальных фантазий, что сама уже не знает где кончается сон...

DVD Код 0032

Обитель разврата
Ханц владеет небольшим пансионом на юге. Он и его постоянный жилец Барт извлекают из этого максимум выгоды...

DVD Код 0033

Студенческие оргии
Один день из весёлой студенческой жизни. После скучных лекций так хочется развлечься... Присоединяйся!!! Вход свободный!

DVD Код 0034

Девочки-скороспелочки
Дениз расскажет о своём незабываемом отдыхе в Испании...

DVD Код 0035

Горячие каникулы
Молодые люди решают провести свои каникулы на испанском курорте Ибица. Горячее солнце, великолепная природа... Каникулы удались...

DVD Код 0036

Скорая SEXпомощь
Доктора вызывали? После бурной ночи Кристине не хочется идти в институт... Хорошо, что у подруги есть знакомый доктор...

DVD Код 0037

Русские студентки XXX пробы
В студии проходит кастинг молодых актёров.
В этом фильме собраны лучшие рабочие моменты...

DVD Код 0038

Секс, автомобиль, девушка
Ник дарит своей девушке автомобиль. Молодые люди от прилива чувств и охватившего их возбуждения просто великолепны.

DVD Код 0039

Производство: Россия

Секс, любовь и черная магия
Силам тьмы неподвластна любовь. Простая цыганка, погадавшая Максу, оказывается верховной жрицей черной магии...

VHS/DVD Код 0040

Эротика SEX 2004
Репортаж из Праги, с одного из самых известных эротических фестивалей в Европе. Встреча с создателями эротических фильмов, звёздами кино, выступление лучших стриптизёрш мира.

VHS Код 0041

Два весёлых раздолбая
1-й мультфильм фирмы "Private". Не пропустите первый мультфильм, сделанный известнейшим режиссёром Майклом Нинном

VHS Код 0042

Сборник эротических мультфильмов
Альманах новейших эротических мультфильмов для взрослых

VHS/DVD Код 0043

Производство: Россия

Экскурс эротик-шоу
Увлекательная экскурсия по выставке "Эрос Москва. Стиль. Красота. Здоровье", которая оставит у вас неизгладимое впечатление.

VHS/DVD Код 0044

Производство: Россия

Романтик эротик-шоу
В эту программу изысканой эротики вошли самые чувственные и романтические номера артистов индустрии развлечения лучших ночных клубов Москвы.

VHS/DVD Код 0045

Производство: Россия

Восток эротик-шоу
Горячие ритмы тела будоражат сознание и туманят взгляд. Закрой глаза и ты среди тысячи прекрасных наложниц, которые танцуют сегодня только для тебя...

VHS/DVD Код 0046

Производство: Россия

Хард эротик-шоу
Сквозь тонкие ремешки черной кожи и блестящего латекса глаза ищут разгоряченное тело... На лицах зрителей – ужас, переходящий в неподдельный восторг...

DVD Код 0047

Секс по-техасски
Похотливые сестрички решают махнуть свою ферму на небольшой домик в Беверли Хиллз. Для этого им придется проявить всю свою сексуальность и изобретательность.

DVD Код 0048

Подглядывающий
Молодой полицейский расследует дело о сексуальных серийных убийствах. В каждом убийстве есть одна общая деталь – рядом с убийством всегда оказывается очень странная женщина...

DVD Код 0049

Пассажир 69
Президента берут в заложники и единственная, кто может ему помочь – это Джейн Картер. Она пускает в ход все свои достоинства и сексапильность, чтобы остановить террористов.

DVD Код 0050

Телохранитель
Когда нужно охранять ТАКОЕ тело, то любой телохранитель вмиг превратится в самого страстного и искусного любовника. А прямые обязанности? Да черт с ними...

DVD Код 0051

Сексуальный киллер "Никита"
Во время ограбления Никита случайно убивает полицейского, после чего ее вербуют в секретный отряд. Она оказывается очень талантливым агентом и профессиональным сексуальным киллером.

DVD Код 0052

Фетиш
В популярный эротический журнал приходит новая сотрудница и сразу же попадает в мир женских интриг. Мужчины добиваются ее расположения, поскольку она не только очаровательна, но еще и гиперсексуальная.

DVD Код 0053

Донна Флор
Действие этого фильма происходит в пансионате благородных девиц, где девушек должны подготовить к замужеству. Но... основное внимание уделяется овладению техникой секса.

DVD Код 0054

Искусительница
В нашем недалеком будущем чего-то явно не хватает. Чего-то, чтобы удовлетворило наши самые сокровенные желания. А может не хватает главного – женщины? Она то знает о любви и пороке все…!

DVD Код 0055

Лукреция
Лукреция и ее брат Чезаре ведут жизнь, полную извращенных любовных приключений. Во время пира, который устраивает для сестры Чезаре, наемные убийцы должны его убить...

DVD Код 0056

Мата-Хари
Мата Хари – ослепительная молодая женщина, очаровательная и страстная любовница, а главное – бесстрашная авантюристка и шпионка времен Первой Мировой войны.

DVD Код 0057

Страсть
Когда любовь оборачивается похотью, а жгучее желание превращает в маньяка, когда головокружительная скорость и захватывающие приключения приковывают Вас к экрану – это н ачинается "Страсть" – один из лучших фильмов для взрослых.

DVD Код 0058

Сон в страстную ночь
Сексапильные красотки, яркие огни ночных дискотек и даже "танцующее такси" – вот поистине сон в страстную ночь.

DVD Код 0059

Медвежья вечеринка
Русская барыня развлекается со своими холопами.

DVD Код 0060

Сладкое древнее ремесло
Ах как сладко чувствуют себя в плену страсти девочки-рабыни! Жестокие хозяйки мучают их, издеваются над ними, но в то же время очень любят своих рабынь.

DVD Код 0061

Шлюхи Его Императорского Величества
В ролях:
Дуня Ласковая,
Глаша Терпимая,
Наташа Нежная
и другие...

DVD Код 0062

Девочки по вызову
Эротичаская мелодрама. Они – лос-анжелесские "Девушки для вечеринок", и все Ваши желания – закон для них. Они уже на пути к вам со своими мощными биперами.

DVD Код 0063

Грехи плоти
У одного из кандидатов на пост президента США брат – художник сексавангардист. В предвыборном штабе решают отговорить художника от ремесла...

DVD Код 0064

Воспоминания фотомодели
Из письма подруге домой: "Большой город так возбуждает!.. Помимо карьеры фотомодели собираюсь сниматься в кино... Вообщем, теперь просто обожаю участвовать в сексуальных сценах..."

DVD Код 0065

Шесть степеней проникновения
Клиент, вызвавший трёх проституток, оказался телепроповедником. Он пытается спасти девиц и увести с пути греха, но чары красоток обращают его самого в их веру...

DVD Код 0066

Обнажённые маски
Эротическая комедия. В ролях: Азия Каррера, Джули Эштон, Джил Келли.

DVD Код 0067

Горячий стриптиз
Изысканные дорогие проститутки и юные стриптизерши из шикарных ресторанов будут Вас развлекать... Настоящий стриптиз и исполнение Ваших фантазий жрицами любви...

DVD Код 0068

Войди в меня поглубже
Встреча с известными актрисами Фелицией, Каресой Севедж, Моникой де Мон, Синди Кокс, Джулией Рэйдж и другими...

DVD Код 0069

Жаркие губы грешницы
Любители девчонок-мазохисток – этот фильм для Вас! Незабываемое время, проведённое с крутыми звёздами эротики, перенесёт Вас в мир сексуального экстаза под свист кнута.

DVD Код 0070

Несравненная Памела Андерсон
Устройте себе рандеву с одной из самых знаменитых блондинок нашей планеты!

DVD Код 0071

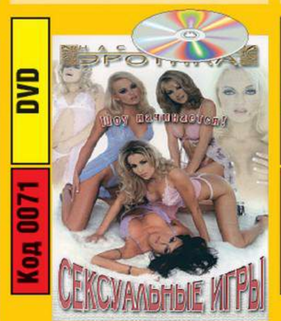

Сексуальные игры
Шоу начинается! Сексуальные игры в исполнении таких звёзд как Шейла Лаво, Хэвэн, Моника Мэйхэм, Скарлет Фивер и др. А в конце фильма Вас ждёт удивительная сцена!!!

DVD Код 0072

Ослепительные звёзды
12 самых горячих звёзд собрались вместе для участия в потрясающей фотосессии. Вы попадёте в дома красавиц, услышите их интимные интервью и увидите, как они отдыхают после работы!

DVD Код 0073

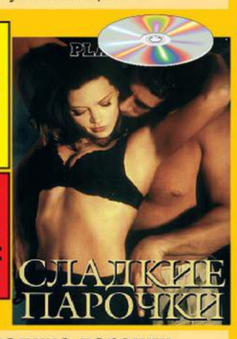

Сладкие парочки
Посмотрите, как сладкие парочки воплощают в жизнь свои сексуальные фантазии! В доме, в офисе, в раздевалке, в парке, в машине, на яхте!..

DVD Код 0074

Деловые девушки
...В Техасе с аудиторской проверкой высадился десант "Плейбоя". Эти деловые девушки готовы сорвать перед Вами все свои покровы и раскрыть все свои корпоративные тайны.

DVD Код 0075

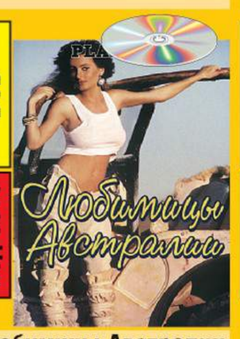

Любимицы Австралии
Представьте, что Вы заблудились в австралийской пустыне, в сотнях миль от цивилизации. Вам на помощь придут самые знойные и красивые женщины Австралии.

DVD Код 0076

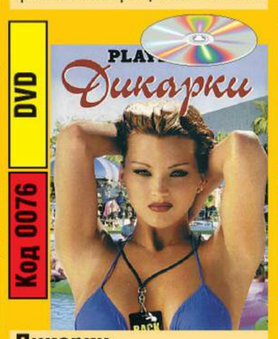

Дикарки
Вы попадёте за кулисы шоу, куда допускаются только избранные, и окажетесь наедине с девятнадцатью самыми знойными и самыми красивыми любимицами "Плейбоя"

DVD Код 0077

Горячие губки, шикарные ножки
Горячие губки и шикарные ножки. Длинные и красивые, чувственные и сексуальные. Они заставят Вас забыть обо всём на свете.

DVD Код 0078

Порождающие огонь
Эти рыжеволосые красотки не только заставят Ваши сердца биться в учащённом ритме, но и разожгут в Вас целый вулкан страстей!

DVD Код 0079

Райские страсти
Присоединяйтесь к Дэйтон и её друзьям, которые придумали зажигательную сексуальную авантюру на белом песке райского пляжа.

DVD Код 0080

Максимум удовольствия без одежды
Сотрите границы дозволенного. Здесь нет правил поведения. Максимум секса! Максимум удовольствия.

DVD Код 0081

Масленица
Масленица – это праздник проводов зимы, встреча весны, радость, игры и веселье молодёжи, которая придумывает для себя всё новые утехи.

VHS/DVD Код 0082

Анатомия порока
SEX-версия популярного реалити-шоу "За стеклом". Группа молодых людей находится под непрерывным наблюдением видеокамер, которые фиксируют каждый их шаг. Как вы думаете, чем они больше всего любят заниматься?

VHS/DVD Код 0083

Приватные услуги
Живущий на случайный заработок Майло Нанимается к Иннес положить кафель. Несмотря на то, что кафель отвалился, Иннес очень довольна своим работником...

DVD Код 0084

Мультики для взрослых
Эти мультфильмы полны шаловливого веселья. Маленькие похотливые существа, созданные мастерами мультипликации, вытворяют такое, чего вам ещё не приходилось видеть!

DVD Код 0085

Интимное здоровье-2006
Самые возбуждающие моменты одного из ярчайший праздников в Киеве. Красивый стриптиз, невероятная шоу-программа, очаровательные девушки.

DVD Код 0086

Русская нимфетка. Искушение
Самые искушённые в сексе нимфетки – это, конечно же, русские красавицы. Испытай поистине незабываемое наслаждение.

DVD Код 0087

Тантра-секс по-русски
Что такое тантра-секс по-русски? Невероятные спецэффекты, необыкновенная чувственность партнёра, навеянная восточной философией.

DVD Код 0088

EROTICMARCH Фестиваль эротических искусств
Посети один из самых известных в России фестивалей эротического искусства вместе с лучшими ночными клубами Москвы.

DVD Код 0089

Жаркое дыхание страсти
Ненасытные нимфоманки, жаркие мачо, невероятные приключения, полные эротики и страсти.

DVD Код 0090

Похотливые домохозяйки
Самое откровенное эротическое видео познакомит тебя с похотливыми и ненасытными домохозяйками.

DVD Код 0091

Тинейджеры – без комплексов
Это название как никогда точно раскрывает сюжет этого фильма.
Для прекрасной половины человечества в сексе нет никаких ограничений.

DVD Код 0092

Развращённые студентки
Приключения сексуальных студенток в большом городе, полном секса и запретных соблазнов.

DVD Код 0093

Сборник эроклипов
Самая возбуждающая подборка эротических видеоклипов теперь на одном диске.
Получи море оргазма от общения с прекрасными девушками.

DVD Код 0094

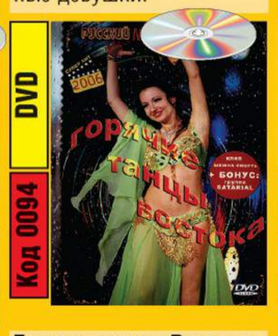

Горячие танцы Востока
Танцы Востока очень разнообразны. Все они уходят своими корнями в далёкое прошлое...
Использованы видеоматериалы с Международной выставки "Эрос-Москва"

DVD Код 0095

Русские студентки – 2
Новый фильм с участием мега-звёзд Российского эротического кино. Ещё совсем недавно они впервые пришли на кастинг, а сегодня о них пишет пресса, солидные журналы публикуют их фото...

DVD Код 0096

Русские модели: XXX-кастинг
Сегодня в студии проводится кастинг среди девушек, мечтающих стать актрисами эротического кино. Они красивы, юны и наивны...

DVD Код 0097

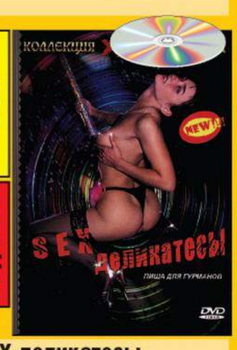

SEX деликатесы
Стил не только виртуозный кулинар, но и потрясающий любовник. Его фантазия неистощима... Он обожает деликатесы!!!

DVD Код 0098

Соблазн. Изысканный стриптиз
Естественная и неповторимая красота женского тела... А умение раздеваться превращается в красивый изысканный танец, и начинается истинное искусство, имя которому – стриптиз

DVD Код 0099

Эксцентрик эротик-шоу
Возбуждённые неординарным сценическим действием, зрители активно участвуют в интерактивном эротическом шоу, получая искреннее удовольствие и заряд энергии...

DVD Код 0100

Мисс Травести России
Всероссийский конкурс красоты и таланта – яркое, великолепно поставленное шоу перевоплощения мужчины в женщину, создание образа, который вы едва отличите от оригинала...

DVD Код 0101

Готика Rush
"...Вероятно, не готы отличаются от нас, а мы от них, вероятно, все мы немножечко готы...": тележурналист попытался разобраться в тонкостях и дебрях российской субкультуры ГОТИКИ...

DVD Код 0102

Мужской стриптиз
Захватывающе-ошеломляющее зрелище, происходящее на сцене. Максимум страсти, мужской силы и красоты... Неудержимый полёт фантазии, предвкушение оргазма, эмоциональный взрыв...

Цена одной видеокассеты или DVD-диска 45 грн.

Лицензионное эротическое видео – почтой

Код	Количество VHS	Количество DVD	Цена	Сумма
Итого				

Адрес:

Ф.И.О.

Оплату в размере

+ почтовые расходы ГАРАНТИРУЮ. Подпись:

При покупке 10 и более кассет/дисков, одна кассета/диск – в подарок БЕСПЛАТНО! Заполненный купон вышлите по адресу:

16600, г. Нежин, а/я 87. Товары-Почтой.

СТРОГО КОНФИДЕНЦИАЛЬНО! ОПЛАТА ПРИ ПОЛУЧЕНИИ ТОВАРА НА ПОЧТЕ!

ТОЛЬКО ДЛЯ СОВЕРШЕННОЛЕТНИХ

VIP

Дзвони 755

10 грн/пзз
+1,60 грн/хв

звабливі історії наших дівчат

Користуючись послугами на цих номерах,абонент дає згоду на отримання додаткової інформації про послуги компанії у вигляді смс-повідомлень.

Дзвони розмови на заборонені теми

8 (900) 116-33-30

Всього 1,60 грн*

Відвертий смс-чат

Відправ смс з іменем ЛЕРА

(1,60 грн/смс з ПДВ) **на номер 7875**

*за 12 сек. розмови

Послуга тільки для повнолітніх
Лицензия АА№720056 від 27.01.2004,АБ№222843 от 22.12.2005
Лицензия КИЕВСТАР ДКЗіУ: АА № 009503 от 12.04.01
ООО "Астелит" "Лицензия НКРЗ АБ №222733 от 17.11.2005
Лицензия UMC ДКЗіУ: АА № 720189 от 29.12.04. ООО"ЦМК",
61202,г. Харьков, а/с 2076. Служба поддержки (8044)4963360»

Попробуй

нечто абсолютно новое

СКАЗКИ ДЛЯ ВЗРОСЛЫХ МАЛЬЧИКОВ

С МОБИЛЬНОГО: 690
7 ГРН – СОЕДИНЕНИЕ, 1,60 ГРН/МИН

С ЛЮБОГО: 8-7035-35-35-04
5 ГРН/МИН

ООО ЕВРОИНФОРМ ЛИЦ. ГОСКОМСВЯЗИ № АА 223-298 ОТ 16.09.02

Новинка для Телефонов,

Поддерживающих Флеш-Анимацию.

Фото-сеты наших девчонок у тебя на телефоне

Отошли **КАТ16** на **7606**

В каталоге ты найдешь откровенные фото каждой девушки. Каталог всегда с тобой. Загрузи 1 раз и пользуйся.

Стоимость SMS 6 грн. (с учетом НДС, без учета ПФ). Услуга доступна для абонентов всех GSM-операторов на территории Украины, кроме life:) и Голден Телеком. **Только для совершеннолетних! ООО «Олимпия».**

Техничекая поддержка: 8 (044) 246 42 93

Ліцензія Держзв'язку серії АА №720189 видана ЗАТ "Український Мобільний Зв'язок" 29.12.2004р.;
Ліцензія Держзв'язку серії АА №009503 видана ЗАТ "Київстар Дж. Ес. Ем." 12.04.2001р.;
Ліцензія Держзв'язку серії АБ №120093 видана ЗАТ "Українські радіосистеми" 16.05.2006р.

Новый эротический канал AMORE TV на Спутнике SIRIUS 4

Время любви на канале

AMORE TV

Параметры настройки телеканала на спутнике SIRIUS 4:

Спутник SIRIUS 4, Частота вещания (Freq) 12111, Скорость потока/ поляризация H SR 27500, Код коррекции ошибок (FEC) 5/6 Video PID 521.

АНЕКДОТЫ И АНЕКДОТИКИ

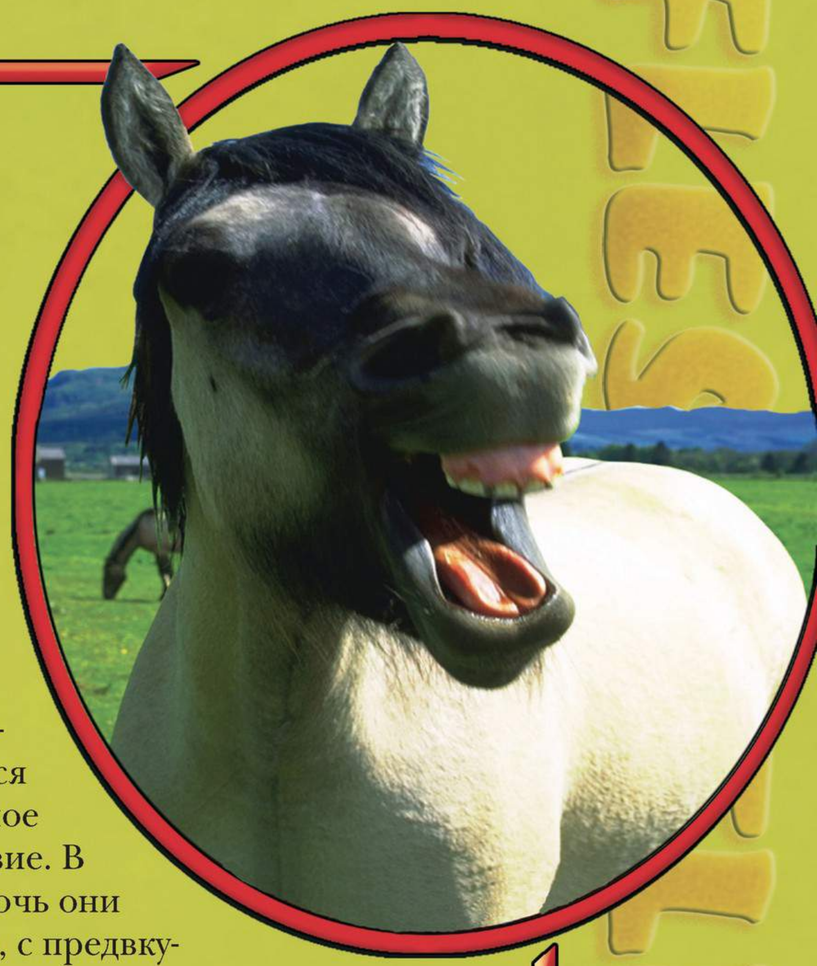

* * *

Экзамен в мединституте. Экзаменатор: – А теперь, девушка, что вы можете сказать про мужской половой орган? – Я право, не знаю... Мне показалось, что это такая кость сантиметров в 25 длиной.

– М-да... Ну, то, что это кость – вам действительно показалось, а в остальном просто повезло!

* * *

Пришел Буратино к папе Карло:

– Папа, а я с Мальвиной познакомился!

– Ну и что? – Как это что?

Сделай мне сучок!

Сделал Карло сыну сучок. Ушел Буратино и вскоре назад вернулся.

– Ну как, сынок, Мальвина довольна?

– А зачем мне Мальвина, у меня наждачка есть!

* * *

Звонок в дверь:

– Сосед, в групповом сексе участвовать будете?

– А кто еще намечается?

– Я, вы и ваша жена.

– Ну нет, так я не хочу.

– Ладно, тогда вас вычеркиваем...

* * *

Вовочка подсматривает, как мама с папой занимаются любовью.

Вдруг слышит:

– Дорогая, ты кого хочешь: "Мальчика или девочку?"

– Ну, теперь – девочку...

Через несколько минут папа выходит из спальни.

Вовочка снимает штаны и подставляет попу:

– Папа, а я хочу саблю, фломастеры и велосипед!

* * *

Разговор двух подруг:

– Ой, ты знаешь, я решила продать свой импортный диван.

– Да ты что, с ума сошла? Почему?

– Он все время напоминает мне об измене мужу.

– Ну ты даешь! Да если бы я продала все то, что напоминает мне об измене мужу, то у меня бы в квартире кроме абажура и утюга ничего не осталось!

* * *

Леонид Ильич, что вы больше любите, Новый год или половой акт?

– Новый год!

– А почему?

– Он чаще бывает.

* * *

Парень приглашает девушку на танец:

– Девушка, вас можно?

– Можно, только сначала потанцуем.

* * *

– Девушка, вас можно пригласить на чашечку кофе!

– Можно, только в постели не курить!

* * *

У француженки спрашивают:

– Вы во время полового акта разговариваете с мужем?

– Да, если рядом есть телефон.

* * *

В автобусе пожилой, но игриво настроенный француз сидит напротив дамы, которая не скрывает красивые ножки.

– Даю сто франков, мадам, если вы немного приподнимете свою юбочку, шепчет он.

Дама с улыбкой приподнимает и, получив обещанное, прячет купюру в сумочку и добавляет:

– Еще столько, и я покажу вам то место, где мне вырезали аппендицит...

Мсье тотчас вручает ей еще одну купюру.

– Вот здесь, – говорит дама и показывает в окно на клинику, мимо которой они проезжают.

* * *

"Интердевочка Света Муравьева объявила свое тело зоной свободного предпринимательства".

* * *

Утренний диалог:

– Милая, ты знаешь, когда я утром побреюсь, чувствую себя на десять лет моложе.

– А не мог бы ты бриться вечером?

* * *

Вернулся муж с курорта, жена приготовила ужин с бутылкой, вся в ожидании чего-то новенького.

– Скажи, ты хочешь еще чего-нибудь? – спросила игриво уже в постели.

– Да-а.. Я бы выпил еще сто грамм.

– В холодильнике припрятана чекушка – иди выпей, – смиренно вздохнула жена. – Я предвидела, что ты захочешь. Возвращайся поскорее.

Муж вернулся, лег. Молчит.

– Ну, а теперь?

– Я бы еще выпил.

Опять на кухню, опять обратно. Лег. Молчание.

– Ну, – в последний раз (уже не столь игриво) спрашивает жена, – а теперь?.. Не хочется ли тебе чего-нибудь этакого, новенького?

Муж решительно вздрогнул:

– Слазь-ка с кровати... м-м-м.. и упирайся руками о ковер. А теперь я вылезу на тебя сверху... М-так... Теперь вези меня на кухню – там в холодильнике еще пятьдесят грамм осталось.

* * *

– Маруська, где это ты чулки порвала?

– За танк зацепилась.

– За какой танк?

– Да на погонах.

* * *

Двое восьмидесятилетних отправляются в свадебное путешествие. В первую ночь они медленно, с предвкушением раздеваются и ложатся в постель, муж берет руку жены в свою и держит ее, пока не засыпает. То же самое повторяется во вторую и третью ночи. Вечером четвертого дня муж вновь пытается взять руку своей подруги, но она останавливает его:

– Не сегодня, милый. У меня болит голова...

* * *

Девичья память: не тому ли я давала?

* * *

Половая слабость: не в силах никому отказать.

* * *

Англичанин и русский.

– С леди я обычно знакомлюсь в баре. Садимся в "мерседес" и едем ко мне на загороднюю виллу. Пьем кофе с коньяком, слушаем легкую музыку, затем в постель. Есть множество приемов, как вызвать у нее максимум оргазмов, удовлетворить ее полностью. Утром дарю ей дорогие вещи, отвожу в город, а на прощанье даю три тысячи...

– А я обычно знакомлюсь в трамвае. Если у нее есть поллитра, едем к ней. Даю трешку и, – на раскладушку. А когда утром ухожу и забираю трешку, она в экстазе.

* * *

Товарищи, сегодня я вам прочитаю лекцию на тему "Сифилис". Но сначала – маленькое лирическое отступление.

Как сейчас помню, сидели мы с другом в парке на лавочке, штудировали конспекты по истории партии. Что? Какой партии?... Да у нас тогда была одна партия. История известная... Так вот, садится рядом с нами девушка и тоже достает конспект. Знакомимся, чтобы вместе учить одну историю. Но друг приглашает девушку в кино, они уходят. Они ушли, а я остался с носом.

А друг остался без носа.

Итак, лекция о сифилисе...

* * *

Цветок и Шмель (диалог):

– Любишь?

– Люблю

– Женишься?

– Нет.

– Слазь.

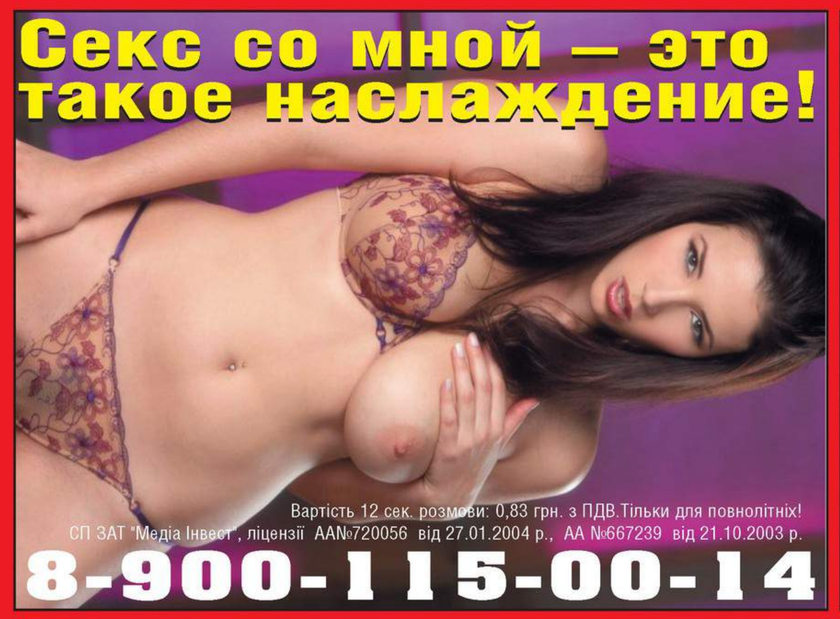
Секс со мной – это такое наслаждение!
Вартість 12 сек. розмови: 0,83 грн. з ПДВ.Тільки для повнолітніх!
СП ЗАТ "Медіа Інвест", ліцензії АА№720056 від 27.01.2004 р., АА №667239 від 21.10.2003 р.
8-900-115-00-14

Горячая эротика
ТОЛЬКО ДЛЯ ТЕБЯ
Вартість 30 сек. розмови: 3,99 грн. з ПДВ. Тільки для повнолітніх!
СП ЗАТ "Медіа Інвест", ліцензії АА№720056 від 27.01.2004 р., АБ №222843 від 22.12.2005 р.
8-900-116-04-03

Пикантная исповедь
Вартість 12 сек. розмови: 0,60 грн. з ПДВ Тільки для повнолітніх!
СП ЗАТ "Медіа Інвест", ліцензії АА№720056 від 27.01.2004 р., АА №667239 від 21.10.2003 р.
8-900-114-80-22

Твоё сексуальное будущее зависит только от тебя
8-900-115-00-19
Вартість 12 сек. розмови: 0,83 грн. з ПДВ.Тільки для повнолітніх!
СП ЗАТ "Медіа Інвест", ліцензії АА№720056 від 27.01.2004 р., АА №667239 від 21.10.2003 р.

Прочувствуй меня!
Вартість 12 сек. розмови: 0,60 грн. з ПДВ Тільки для повнолітніх!
СП ЗАТ "Медіа Інвест", ліцензії АА№720056 від 27.01.2004 р., АА №667239 від 21.10.2003 р.
8-900-114-80-32

СОЗДАНА ДЛЯ ТЕБЯ
8-900-116-04-01
Вартість 30 сек. розмови: 3,99 грн. з ПДВ.
Тільки для повнолітніх!
СП ЗАТ "Медіа Інвест", ліцензії АА№720056 від 27.01.2004 р.,
АБ №222843 від 22.12.2005 р.

СЕГОДНЯ ТВОЙ ДЕНЬ!
8-900-114-80-50
Вартість 12 сек. розмови: 0,60 грн. з ПДВ Тільки для повнолітніх!
СП ЗАТ "Медіа Інвест", ліцензії АА№720056 від 27.01.2004 р., АА №667239 від 21.10.2003 р.

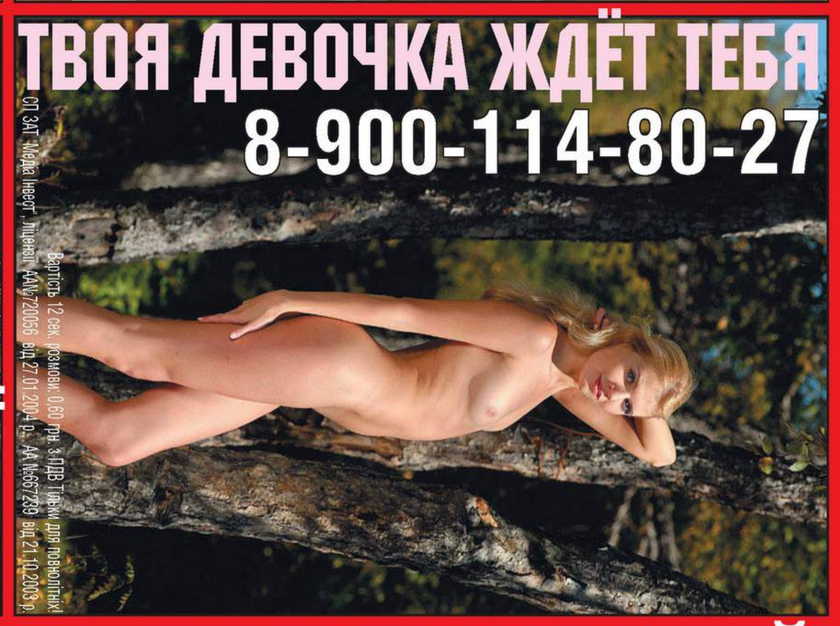
ТВОЯ ДЕВОЧКА ЖДЁТ ТЕБЯ
8-900-114-80-27
Вартість 12 сек. розмови: 0,60 грн. з ПДВ Тільки для повнолітніх!
СП ЗАТ "Медіа Інвест", ліцензії АА№720056 від 27.01.2004 р., АА №667239 від 21.10.2003 р.

Открою тебе свои самые сокровенные тайны!
Вартість 30 сек. розмови: 3,99 грн. з ПДВ. Тільки для повнолітніх!
СП ЗАТ "Медіа Інвест", ліцензії АА№720056 від 27.01.2004 р., АБ №222843 від 22.12.2005 р.
8-900-116-04-07

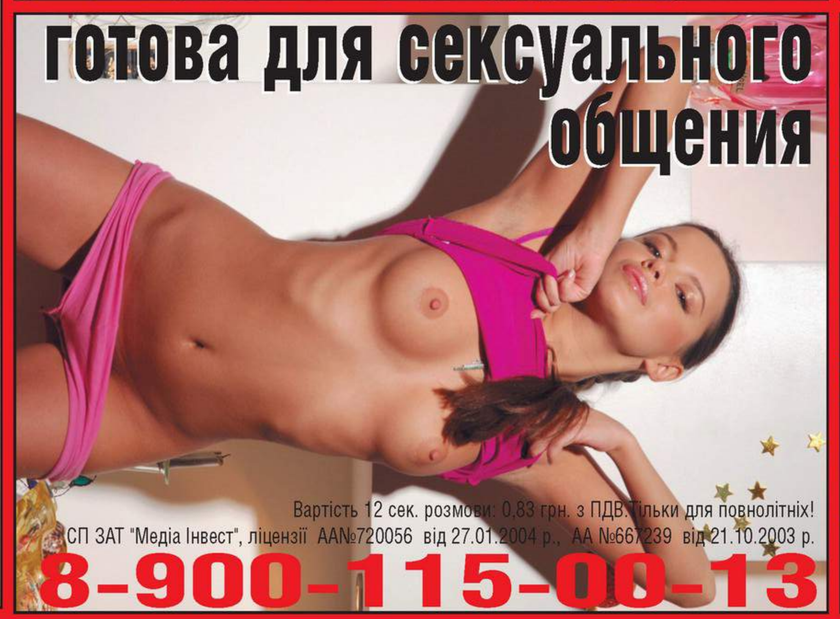
готова для сексуального общения
Вартість 12 сек. розмови: 0,83 грн. з ПДВ.Тільки для повнолітніх!
СП ЗАТ "Медіа Інвест", ліцензії АА№720056 від 27.01.2004 р., АА №667239 від 21.10.2003 р.
8-900-115-00-13

ВСПЛЕСК ЭМОЦИЙ
8-900-114-80-53
Вартість 12 сек. розмови: 0,60 грн. з ПДВ Тільки для повнолітніх!
СП ЗАТ "Медіа Інвест", ліцензії АА№720056 від 27.01.2004 р., АА №667239 від 21.10.2003 р.

ЛЮБИ МЕНЯ НЕЖНО!
Вартість 30 сек. розмови: 3,99 грн. з ПДВ. Тільки для повнолітніх!
СП ЗАТ "Медіа Інвест", ліцензії АА№720056 від 27.01.2004 р., АБ №222843 від 22.12.2005 р.
8-900-116-04-11

8-900-115-00-03
Вартість 12 сек. розмови: 0,83 грн. з ПДВ.Тільки для повнолітніх!
СП ЗАТ "Медіа Інвест", ліцензії АА№720056 від 27.01.2004 р., АА №667239 від 21.10.2003 р.
милая развратница

мокренькая искусительница
сладенькая
Вартість 30 сек. розмови: 3,99 грн. з ПДВ. Тільки для повнолітніх!
СП ЗАТ "Медіа Інвест", ліцензії АА№720056 від 27.01.2004 р., АБ №222843 від 22.12.2005 р.
8-900-116-04-16

8-900-115-00-08
Вартість 12 сек. розмови: 0,83 грн. з ПДВ.Тільки для повнолітніх!
СП ЗАТ "Медіа Інвест", ліцензії АА№720056 від 27.01.2004 р., АА №667239 від 21.10.2003 р.
ВОЗБУЖДЕННАЯ НИМФЕТОЧКА